MIÉRCOLES, 18 DE SEPTIEMBRE DE 2024 | DIRECTORA MARISOL LÓPEZ DEL ESTAL | NÚMERO 33.442 | AÑO CI | 1,90 EUROS | PRENSA IBÉRICA

el Periódico Extremadura

www.elperiodicoextremadura.com

AYUDAS EN LA REGIÓN PÁGINA 2
Educación estudia retribuir las prácticas de la FP dual

UNIVERSIDAD PÁGINA 10
Cáceres recibe a sus estudiantes de Erasmus: «Venimos a abrir la mente»

LA POLICÍA NACIONAL LOS DETIENE PÁGINA 22
Los vándalos se ceban con el Acueducto de los Milagros

La futura autovía que unirá Cáceres y Badajoz toma forma

El portavoz de Transportes en el Congreso, César Ramos, asegura que el primer tramo estará en 2026 ● La empresa Gévora, adjudicataria de la primera fase, confirma el movimiento de tierras

PÁGINAS 9

Carlos Gil

«Que la Virgen nos ayude este curso»

La patrona de Cáceres pasea por los colegios San Antonio y Josefinas y peregrina hasta la parroquia de Fátima, en Peña Aguda PÁGINAS 6-7

La Virgen de la Montaña, ayer por la mañana junto a los alumnos del Colegio de las Josefinas.

DIPUTACIÓN DE BADAJOZ

El hermano de Sánchez acusa a la jueza de ampliar la investigación de "manera extraordinaria"

PÁGINA 25

POLÉMICA EN CÁCERES

«El traslado del mercado franco solucionará el problema de la vivienda»

PÁGINA 6

CITA CON LAS AUTONOMÍAS

La reunión entre Guardiola y el presidente del Gobierno continúa sin fecha

PÁGINA 3

ADEMÁS

La cacereña 'Yaye' García, candidata a presidir la Federación de Fútbol

PÁGINA 38

EN LA BONDAD

Salvados la madre y sus dos hijos: «Suerte que el fuego pudo salir por el salón»

Los bomberos actúan en el piso del bloque de 11 plantas

PÁGINA 8

Carlos Gil

Fachada del número 16 de la avenida de la Bondad de Cáceres.

UNA DE ELLAS PREVÉ 150 EMPLEOS EN NAVALMORAL

El proyecto de la gigafactoría atrae a dos nuevas empresas de coches eléctricos

PÁGINA 3

Sería la Administración autonómica la que asumiría la remuneración

La Consejería de Educación estudia retribuir las prácticas de la FP dual

«El trabajo hay que pagarlo», asegura Mercedes Vaquera, que reconoce que es inviable que este coste lo afronten las empresas ● Actualmente, los alumnos que siguen este modelo rondan los 16.000

E. B.
Cáceres

La Consejería de Educación contempla la posibilidad de que los alumnos que realicen prácticas en empresas en el marco de sus estudios de Formación Profesional dual reciban una retribución. El anuncio lo realizó el pasado viernes la consejera Mercedes Vaquera en el transcurso de unas jornadas que sobre el nuevo modelo de FP dual organizó la Confederación Regional Empresarial Extremeña (Creex). «El trabajo hay que pagarlo, pero también sé que las empresas no pueden, las llevaríamos a la ruina», esgrimió Vaquera, quien matizó que no se tratará de «un sueldo», pero sí de una remuneración «como alumno en prácticas».

A este respecto, desde el departamento que dirige se aclaró ayer que la consejería «está inmersa en un proceso de escucha con la comunidad educativa y con todos los actores implicados en la formación Profesional Dual, entre ellos, los empresarios, los centros educativos y el propio alumnado».

Este 2024/ 2025 se ha estrenado el formato dual en el cien por cien de los primeros cursos de FP con vistas a que en el 2025/2026 esté ya presente en todas las enseñanzas. Actualmente, los alumnos en dual en la región son entre 15.500 y 16.000. Se trata de un dato estimativo, ya que las matrículas siguen abiertas.

El objetivo es continuar «desarrollando la implantación de la FP dual y la formación del alumnado en las empresas, dentro del plan estratégico de la educación profesional de Extremadura», se incidió desde la consejería. Y es en este contexto en el que «se están estudiando diferentes propuestas», entre las que se incluye la posibilidad retribuir a los alumnos «mediante subvenciones a las empresas». En cualquier caso, se precisó, «de momento es solo una propuesta que se está empezando a estudiar».

También en la universidad

En el foro del pasado viernes, Mercedes Vaquera también avanzó que este sistema dual se va a trasladar a la Universidad de Extremadura, de manera que ya el próximo curso al menos tres grados compaginarán el aprendizaje teórico con el trabajo en empresas.

Asimismo, mostró su intención de que las posibilidades de la FP dual se den a conocer desde los niveles de infantil y primaria. En este punto consideró que «no tiene sentido empezar a hablar de esta formación ya en bachillerato», sino que «hay que familiarizar al alumno mucho antes, por ejemplo haciendo que conozca cuál es el trabajo de un electricista o un fontanero por un día, igual que se hace para que conozcan las distintas carreras universitarias».

Germán Caballero

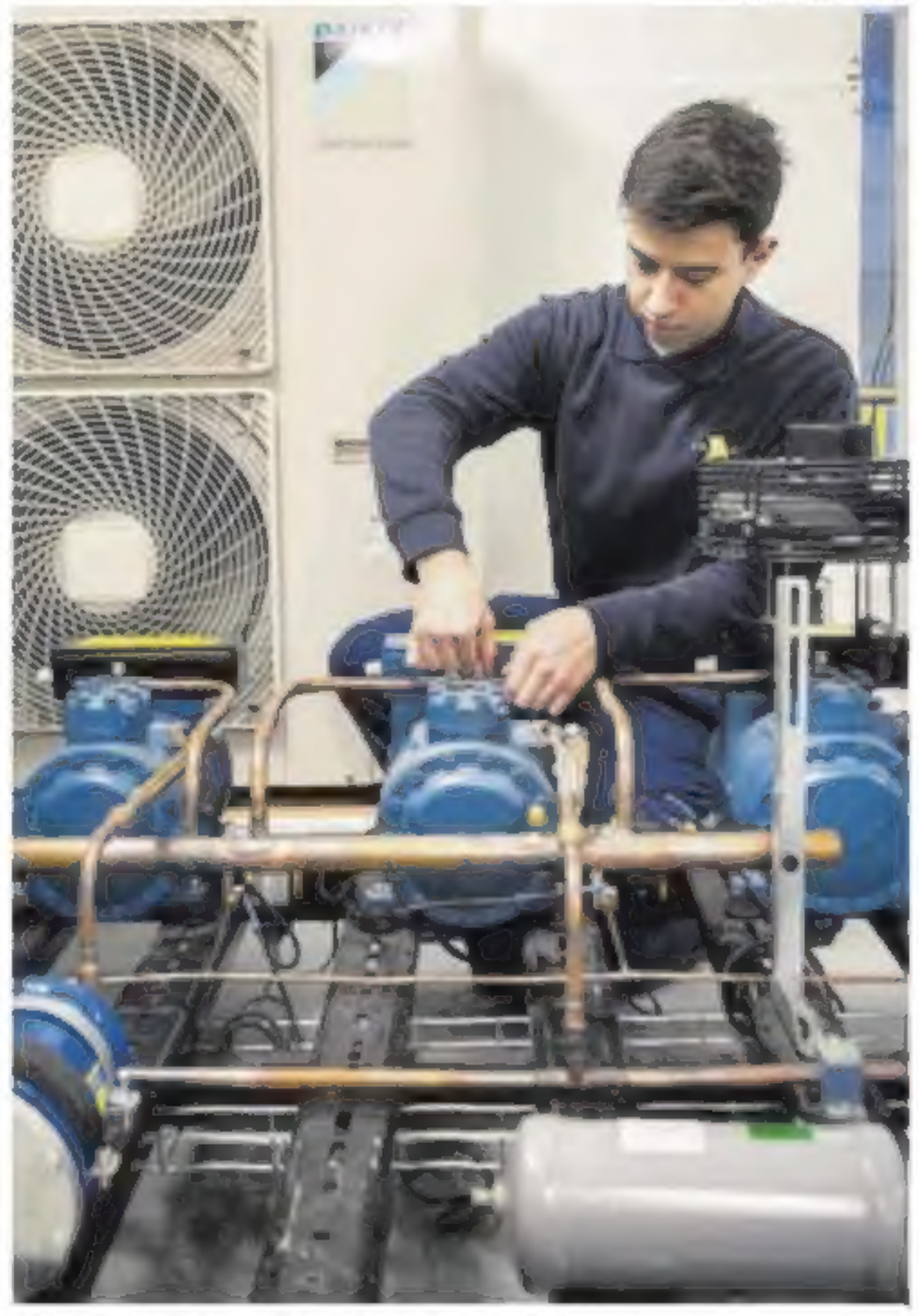

Un alumno de FP realiza prácticas en una empresa.

Desde el pasado mes de enero la Consejería de Educación, Ciencia y Formación Profesional se encarga de tramitar las altas en la Seguridad Social de todo el alumnado que realiza formación en empresas y de asumir el coste que esto supone. Además, según se informó desde la Creex a través de un comunicado, aparte de su propuesta de remunerar las prácticas a los alumnos, Educación también ha acogido «favorablemente» la de que la Administración autonómica contribuya a afrontar «los gastos» que este modelo representa para las empresas colaboradoras.

En este sentido, el secretario general de la Creex, Javier Peinado, destacó la «gran receptividad» que la consejera Mercedes Vaquera ha mostrado hacia los planteamientos de esta organización empresarial, lo que valoró especialmente por ser este un tema «fundamental para que se adquieran las competencias necesarias para el mundo laboral, que es un reto y una oportunidad para alumnado y para empresas». ■

CNC Extremadura muestra su «absoluto rechazo» a esta situación

Las constructoras critican que Tragsa sea «el mayor contratista» de la región

Entre enero de 2023 y julio de 2024, los encargos a este grupo empresarial público hechos desde las distintas administraciones superan los 94 millones

E. B.
Cáceres

Más de 94 millones de euros. Es lo que suman los encargos realizados en la región al Grupo Tragsa (integrado por Tragsa y Tragsatec) desde las distintas Administraciones en el último año y medio (de enero de 2023 a julio de 2024), según los cálculos de la patronal de la construcción CNC Extremadura. A través de un comunicado, esta entidad mostró ayer «su más absoluto rechazo» a que este grupo empresarial público se haya convertido «en el máximo contratista de la región».

Este volumen equivale a más de un 12% del valor de las obras licitadas en toda Extremadura en este periodo: 770 millones. Eso estimado según el precio de licitación, porque si se toma el de adjudicación, que es más bajo, suponen una proporción todavía mayor, se precisó ayer desde esta organización empresarial.

«Muchos de estos encargos no se encuentran dentro del objeto social de esta empresa pública, y solo obedecen a la comodidad que suponen para la Administración, pues se ahorran el trabajo que conlleva toda licitación», se lamentó desde esta confederación, integrada por CNC Cáceres-Fecons y CNC Badajoz.

Luego se subcontratan

Igualmente, se esgrime que esta firma pública carece de «capacidad para ejecutar las obras que se le encargan», lo que la lleva a subcontratarlas bajo modelo de subasta a constructoras privadas. En lo que va de este año estima que lo ha hecho por un montante cercano a los 50 millones de euros. «Pero el importe por el que subcontrata las obras es muy inferior» a aquel por el que Tragsa contrata las obras, y también «muy superior (en torno a un 30% de media)» al precio al que esas obras «se habrían adjudicado a empresas privadas de haberse licitado públicamente».

Además del perjuicio que esto supone ya de por sí para «el bolsillo de todos los extremeños», CNC Extremadura recuerda que el Grupo Tragsa no tiene su domicilio en la comunidad autónoma, por lo que «liquida sus impuestos fuera de la región».

«Las empresas privadas quieren y necesitan competir en condiciones de igualdad con las públicas», se apostilló en la mencionada nota, en la que se aseguró que «el abuso de este recurso está poniendo en peligro la subsistencia de muchas» firmas de la región y limitando «la posibilidad de crecimiento» de otras. ■

Petición pendiente desde el inicio de la legislatura

La reunión entre María Guardiola y Pedro Sánchez sigue aún sin fecha

El jefe del Ejecutivo central tiene previsto iniciar este viernes día 20 una ronda de reuniones con los presidentes de las comunidades autónomas

CARMEN HIDALGO
Mérida

La reunión solicitada al inicio de la presente legislatura entre la presidenta de la Junta de Extremadura, María Guardiola, y el jefe del Ejecutivo nacional, Pedro Sánchez, para abordar asuntos de interés para la comunidad autónoma sigue sin fecha. Así lo aseguró ayer la portavoz del Gobierno regional, Victoria Bazaga, a preguntas de los medios: «No hay ninguna fecha todavía. Como saben, está solicitada (la reunión Sánchez-Guardiola) desde el inicio del Gobierno de la presidenta María Guardiola y aún no hay ninguna fecha».

Sobre esta cuestión, cabe indicar que Sánchez iniciará este viernes 20 de septiembre una ronda de reuniones con los presidentes autonómicos. El primero que pasará por la Moncloa será el lehendakari Imanol Pradales, que lleva apenas unos meses al frente del Gobierno vasco. Posteriormente, hará lo propio con Alfonso Rueda, presidente de la Xunta de Galicia y, por la tarde, recibirá al presidente andaluz, Juanma Moreno.

El presidente del Gobierno central tiene la intención de reunirse de forma bilateral con todos los líderes territoriales, una vez que ha finalizado el ciclo de procesos electorales para reforzar la colaboración entre el Estado y los Gobiernos autonómicos, con el debate de fondo de la financiación autonómica, tras la crispación generado por el pacto del PSC con ERC sobre una posible financiación 'singular' para Cataluña.

Sánchez anunció las reuniones con los presidentes autonómicos en el acto que protagonizó el pasado 4 de septiembre y con el que abrió el curso político. Según informó el Ejecutivo, el objetivo es reforzar y fortalecer la colaboración entre el Estado y los gobiernos autonómicos, potenciar el diálogo e impulsar el entendimiento institucional entre las distintas administraciones.

La semana pasada, Moncloa informó de que empezaría a comunicarse con los líderes territoriales para fijar reuniones bilaterales con el jefe del Ejecutivo y llevaría a cabo esos contactos según el orden en el que se aprobaron los estatutos de autonomía de las comunidades autónomas, es decir empezaría por Euskadi y Cataluña, seguiría con Galicia, Andalucía y el resto de autonomías. De momento son tres por tanto las reuniones ya cerradas, y Moncloa prevé concretar en los próximos días el orden del resto de encuentros.

Aunque inicialmente hubo polémica en las filas populares, está previsto que al final los dirigentes de la formación de Alberto Núñez Feijóo también se reúnan con Sánchez, eso sí, estos se comprometieron en un documento a que no negociarán de forma bilateral la financiación de sus territorios. ■

El Periódico

La presidenta de la Junta de Extremadura, María Guardiola, en una rueda de prensa.

Miajadas

El PSOE mostrará unidad en un acto con Ibarra, Vara y Gallardo

REDACCIÓN
Cáceres

Los exsecretarios generales del PSOE Juan Carlos Rodríguez Ibarra y Guillermo Fernández Vara acompañarán al actual líder del partido, Miguel Ángel Gallardo, en un acto público previsto para este sábado en Miajadas, en el que reafirmarán el compromiso de la formación con Extremadura.

Gallardo explicó este martes que se trata del «sentido que ha tenido siempre el PSOE, el de ayer, el de hoy y el de mañana, que no es otro que Extremadura lo primero, y la defensa de los intereses de los extremeños y las extremeñas por encima de cualquier consideración». «Es un acto donde tres generaciones de liderazgos ponemos en común lo fundamental, el trabajo que han desarrollado los gobiernos socialistas en Extremadura y que ha permitido en los primeros años de Ibarra que tuviéramos voz», remarcó.

Preguntado por si este acto es una forma de mostrar la unidad del partido y si se descarta de este modo cualquier proceso de primarias, después de que Ferraz haya establecido el calendario para la renovación orgánica tras el Congreso Federal, Gallardo afirmó que «la unidad del partido existe» y que «otra cosa es que esa fragilidad en la unidad esté en la cabeza de algunos», pero que «algunos no son el partido».

Crece el interés empresarial en Extremadura

Dos nuevas empresas de vehículos eléctricos se fijan en Navalmoral

Una se dedicaría al desarrollo de motores y prevé la creación de unos 150 puestos de trabajo, mientras que la otra construiría plataformas

R. P.
Mérida

Aumenta el interés por el sector de los vehículos eléctricos en la región. Según informó ayer RTVE Extremadura, Navalmoral de la Mata podría contar con dos nuevas grandes empresas. La primera industria que baraja instalarse en la localidad morala se dedicaría al desarrollo de motores eléctricos, está promovida por la compañía Coaxial Electric Motor Company, y conllevaría la creación de unos 150 puestos de trabajo. La segunda, para la construcción de una fábrica de plataformas de vehículos eléctricos, parte de la empresa NTD Energy, con sede en el municipio de Tudela (Navarra).

El planteamiento que tienen estas mercantiles de asentarse en Extremadura puede estar motivado por el hecho de que la multinacional AESC vaya a construir una gigafactoría de baterías de litio para automóviles en Navalmoral de la Mata. A comienzos del pasado mes de agosto, desde la compañía promotora informaron a este diario de que la planta «está progresando sin contratiempos». El Gobierno central desembolsó recientemente los 200 millones de euros en ayudas, más los 100 en forma de créditos blandos, que suponen uno de los pilares que apuntalan la inversión.

Cabe destacar que la otra parte corresponde a los Incentivos Regionales que también concede el Gobierno y que la compañía aún no ha solicitado, entre otros motivos, por ser incompatible la aplicación de las dos ayudas en una misma unidad productiva. Las autoridades extremeñas confían plenamente en que el proyecto podrá salir adelante y ser piedra angular para una verdadera transformación de la comunidad autónoma basada en las nuevas tecnologías y la digitalización.

Tras el acto simbólico de colocación de la 'primera piedra', celebrado el pasado 8 de julio, AESC se centra ahora en la puesta a punto del nuevo proyecto, que ajustará producción y dimensiones a la demanda del mercado, y que deberá presentar ante el ayuntamiento moralo en el último trimestre del año para obtener la licencia de construcción, según fuentes cercanas al grupo multinacional. Este solo ha desembolsado una parte mínima de la inversión de 2.500 millones prevista, correspondiente a la señalización de los terrenos. ■

Acuerdos del Consejo de Gobierno

La Junta concertará cuatro servicios para la atención a la discapacidad

La convocatoria cuenta con una inversión global de 168 millones de euros y se extenderá desde el 1 de enero de 2025 hasta el 31 de diciembre de 2027

CARMEN HIDALGO
Mérida

El Consejo de Gobierno de la Junta de Extremadura autorizó ayer la convocatoria de conciertos sociales en cuatro servicios regulados dentro del Marco de Atención a la Discapacidad de Extremadura (Madex), que se venían prestando a través de subvenciones: centro de día, habilitación funcional, atención temprana y centro ocupacional. Según informó en rueda de prensa la portavoz del Ejecutivo regional, Victoria Bazaga, esta convocatoria cuenta con una inversión de 168 millones de euros y se extenderá desde enero de 2025 hasta diciembre de 2027.

En concreto, de esta cuantía global, un total de 48.998.334 euros corresponden al servicio de centro de día, 35.860.056 al de habilitación funcional, 28.380.066 al de atención temprana y 55.069.158 al de centro ocupacional. «Con esta medida respondemos a una demanda histórica de las entidades y asociaciones, que debería de haberse llevado a cabo desde 2018 como marca la ley. Estamos muy orgullosos», destacó.

Juntaex

La portavoz de la Junta, Victoria Bazaga, ayer en rueda de prensa.

En esta línea, Bazaga informó de que la idea es que todos los servicios del Madex se presten mediante conciertos, pues hay otros tres que se han quedado fuera de esta convocatoria y se abordarán el año que viene para implementarlos «en cuanto podamos».

«La diferencia entre un concierto y una subvención es la tranquilidad y estabilidad que le vamos a dar a los usuarios y trabajadores. Una subvención tiene un límite, un concierto permite trabajar con más tranquilidad», recalcó Bazaga, quien añadió que «este es un primer paso, pero no será el único», ya que desde la Junta continuarán «avanzando en la senda de la concertación». «Iremos informando a medida que vayamos haciendo los conciertos y de los que queden por hacer», apostilló.

Entre otros asuntos, la Junta acordó destinar más de 2,7 millones de euros a las obras de adecuación y puesta en servicio del campamento público de turismo 'Carlos I' en Cuacos de Yuste (Cáceres), que tendrán un plazo de ejecución de ocho meses, en aras de convertirlo en una espacio turístico de referencia. Bazaga recalcó la importancia de la recuperación de estas instalaciones para el entorno y lo puso como ejemplo del turismo que el Ejecutivo pretende fomentar, rural y sostenible. ■

Sanidad

Un nonagenario, nuevo hospitalizado por el virus del Nilo en la región

LAURA ALCAZAR
Cáceres

El Servicio Extremeño de Salud (SES) ha confirmado un nuevo caso de fiebre del Nilo Occidental en Extremadura. Se trata de un varón de 90 años, perteneciente al Área de Salud Don Benito-Villanueva, que se encuentra ingresado en el Hospital de Don Benito-Villanueva. El total de casos detectados de fiebre del Nilo Occidental en Extremadura es de 24; con este nuevo caso, el número total de hospitalizados es de siete.

Los otros seis son dos hombres de 74 y 66 años, del Área de Salud de Cáceres, que se encuentran ingresados en la UCI del Complejo Hospitalario Universitario de Cáceres. Dos mujeres de 80 y 50 años y, dos hombres de 55 y 83 años, pertenecientes al Área de Salud de Don Benito- Villanueva, que permanecen en el Hospital Don Benito-Villanueva. Desde la dirección del SES se ha informado a las gerencias de las ocho áreas de salud de Extremadura para que se mantengan en situación de vigilancia ante cualquier sospecha de casos ante clínica compatible.

Noventa ponentes de veinte nacionalidades

Mérida acogerá en octubre el congreso internacional de periodismo de migraciones

Los presidentes de las dos diputaciones provinciales participan en la presentación y afean a la Junta de Extremadura que no apoye un proyecto que está consolidado

REDACCIÓN
Cáceres

Los presidentes de las diputaciones de Cáceres y Badajoz, Miguel Ángel Morales y Miguel Ángel Gallardo, junto con el alcalde de Mérida, Antonio Rodríguez Osuna, y la directora del encuentro Lucila Rodríguez-Alarcón, presentaron este martes el congreso Internacional Mérida Periodismo de Migraciones, iniciativa de la Fundación porCausa. El congreso tendrá lugar del 9 al 10 de octubre en la capital extremeña con la participación de más de 90 ponentes, periodistas de 20 nacionalidades y más de 22 mesas de debate.

«Quiero agradecer al periodismo real, técnico que se ocupa con objetividad de los desafíos, de las cuestiones que afectan y preocupan a la inmensa mayoría», dijo Morales. «Los extremeños tenemos en los genes la migración y fuimos bien recibidos. ¿Qué está pasando ahora cuando la gente huye de la guerra y del hambre?», se preguntó Morales.

El presidente de la Diputación de Badajoz, Miguel Ángel Gallardo, señaló que el congreso «es una oportunidad para resaltar el papel del periodismo en el enfoque humano, un humanismo riguroso sobre las migraciones que apuesta por contar historias de la realidad de las personas migrantes». Y valoró la importancia de la migración como factor de lucha contra la despoblación. También el alcalde de Mérida aplaudió la labor de los profesionales que trabajan «desde la objetividad, con transparencia, con datos, contando la realidad de las personas que huye de la guerra, el hambre o la persecución por sexo, raza o creencias».

El Periódico

Morales, Gallardo, Osuna y Rodríguez-Alarcón.

Tanto los presidentes de las diputaciones como el alcalde de Mérida fueron firmes en aplaudir la celebración de un congreso internacional con el que se abre un espacio para conversar sobre los logros, los retos y el futuro en la cobertura de las migraciones desde distintas realidades y regiones.

También coincidieron en afear la postura de la Junta, que en esta edición, y al contrario de lo que venía haciendo en años anteriores, no apoya un «proyecto consolidado y con tantos retos de futuro».

FINANCIACIÓN
0% TAE
SIN INTERESES
ENTREGA GRATUITA
...Y MIRA QUÉ PRECIOS
Adivina
Listo
DE LA
CLASE
Vuelta al ahorro
65" UHD 4K
Bluetooth
G
UHD 4K
SMART TV
PurColor - Procesador Crystal UHD
Wi-Fi - USB - 3x HDMI
Crystal UHD
Vuelta al Ahorro
PVP AHORA 549€
689€
140€
SAMSUNG
LED 65"
TU65CU7105KXXC
E
NO FROST
johnson
COMBI
JRC188ENW
188x60 cm
Control electrónico en la puerta
Cajón Fresh
Iluminación led
Vuelta al Ahorro
PVP AHORA 419€
489€
70€
Hisense LAVADORA
WFQP8014EVM
A
8KG
1400 RPM
Motor Inverter
Función Vapor
Función Pausa y Añadir
Vuelta al Ahorro
PVP AHORA 339€
389€
50€
PORTÁTIL
250 G9 6F1U1EA
15.6"
1920x1080
Vuelta al Ahorro
PVP AHORA 339€
389€
50€
Intel® Celeron® N4500
RAM DDR4 8 GB
SSD 256 GB
Intel® UHD Graphics
Wi-Fi y Bluetooth
Cámara frontal HD 720p
Batería de ion-litio 3 celdas
Windows 11 Home
ELECTROCASH
Y PAGA HASTA EN 12 MESES
SIN 0% TAE 0%

LOS CIEN AÑOS DE LA CORONACIÓN

La Montaña visita el San Antonio y Las Josefinas: «Que dé suerte a los alumnos»

En La Asunción, la patrona fue recibida entre vítores y música y le regalaron un manto pintado por los más pequeños. El obispo, Jesús Pulido, y la presidenta del TSJEx asistieron a una eucaristía en el San Antonio

ÁNGEL GARCÍA COLLADO
Cáceres

Carlos GR

La Virgen de la Montaña visita el colegio Las Josefinas y los alumnos la reciben con globos y cintas.

La Virgen de la Montaña de Cáceres continúa haciendo historia con su peregrinaje por todas las esquinas de la ciudad. Este martes visitó los colegios San Antonio de Padua y Josefinas, en los que más de 1.000 alumnos han recibido a la patrona de la ciudad entre flores, vítores, música y todo tipo de actividades. Ambas citas fueron un éxito a pesar del poco tiempo que han tenido ambos colegios para prepararlo: «Hace una semana estaban todos los alumnos de vacaciones, lo hemos preparado a galope tendido», reconocía el director del San Antonio, Fray Juan Carlos Mora, minutos antes de la llegada de la patrona.

Todos los jóvenes y docentes se situaron en las escalinatas de la entrada principal para recibir a la patrona. Además, los padres estaban invitados a la celebración de la cita. A las 9.30 horas, los hermanos de la cofradía portaron a la Montaña por el pasillo creado con ramas de ciprés y hojas sueltas a modo de alfombra. Presentes en la comitiva estaban el obispo de la Diócesis de Coria-Cáceres, Jesús Pulido Arriero, y la presidenta del Tribunal Superior de Justicia de Extremadura, María Félix Tena. La Virgen fue situada en el altar del centro, con la talla de San Antonio a su derecha y la de San Francisco a su izquierda.

Ofrenda floral del San Antonio a la patrona.

Los alumnos dan le dan la bienvenida.

Manto 132

Lucía la Virgen el manto número 132 de su amplia colección. Fue donado por la familia Jerez Gijón y el material principal es la seda. El color principal es el naranja y oro y la toca también fue confeccionada por Teresa Gijón. La patrona portaba también la corona circular de plata dorada, comúnmente denominada de diario.

La visita estuvo dividida en tres partes. En primer lugar, hubo una recepción y ofrenda floral en el que un niño de cada curso entregó un ramo de claveles blancos para colocarlos en un panel. A continuación, se celebró una eucaristía en honor a la patrona y se consagró a los niños más pequeños. Para finalizar, se hizo un breve homenaje a San Francisco con motivo de la conmemoración de los 800 años de la recepción de los estigmas.

Y después, a Las Josefinas

Pasado el mediodía llegó la Virgen de la Montaña a su segunda parada. El colegio La Asunción - Josefinas aguardaba expectante la entrada triunfal de la patrona. Los más de 600 alumnos del colegio estaban presentes y formaban un pasillo hasta la capilla. Con cintas, folios y globos de color azul y blanco, característicos de la Montaña, le dieron una cálida bienvenida.

Vestidos de El Redoble y con un ramo de flores blancas esperaban tres parejas de niños de apenas 4 años para iniciar la comitiva. Detrás de ellos, otros dos pequeños lucían la túnica de la cofradía. La patrona salía en un breve paso procesional ante la atenta mirada también de personas que se habían acercado a disfrutar de la visita. Entonces, todos los asistentes recibieron a la Cacereña Bonita entre vítores. Los alumnos aprovecharon para pedir a la patrona que les dé suerte en este curso que acaba de comenzar.

Al llegar a la capilla estaba Ángela Manteca lista para interpretar con su oboe el 'Ave María' de Franz Schubert: «Es una oración a la Virgen y es una canción muy bonita», señalaba, nerviosa, antes de tocarla. «El momento que hemos vivido es muy especial, tenía muchas de hacer esto delante de todo el colegio», explicaba.

Los alumnos de la guardería hicieron un mantón para la Virgen pintando sus manos sobre el material y permaneció colgado junto a la talla de la patrona. También tuvo lugar una ofrenda floral. La capilla estuvo abierta durante toda la tarde, hasta que a las 18.30 horas llegue el momento de cerrar el recinto y prepararla para la procesión que la llevará a la parroquia de Fátima, a partir de las 20.00 horas. >>>

La parroquia del centro de la ciudad espera tres jornadas multitudinarias antes de que la patrona procesione a Beato Marcelo Espínola el próximo sábado. Los vecinos del barrio recalcan que «es como si nos visitase en nuestras casas». Los hermanos de carga cedieron las andas de plata a la ciudadanía durante el paso desde Las Josefinas

Vecinos de Peña Aguda: «Tener a la Virgen en Fátima es como si viniera el presidente de Estados Unidos»

ÁNGEL GARCÍA COLLADO
Cáceres

Antes de las ocho de la tarde salía el cuarto paso procesional de la Bajada Extraordinaria que está llevando a la Virgen de la Montaña de Cáceres por todos las iglesias de la ciudad. Desde el colegio Las Josefinas, donde permaneció desde el mediodía, partió la talla. Sus andas de plata las portaba el grupo cuarto de hermanos de carga, con Raúl Fresneda como jefe de paso. La Parroquia de Nuestra Señora de Fátima esperaba ansiosa la llegada de la Montaña. Una iglesia que suele tener una gran afluencia de público por su céntrica ubicación, la pasión de los cacereños hacia esta Virgen y su capilla de adoración perpetua. En este templo se espera que las jornadas del triduo sean multitudinarias.

Hora y media antes de la salida, las puertas de la capilla se cerraron para que la camarera de la Virgen, Julita Herrera, cambiase a la talla de manto. Del número 132 que portó por la mañana pasó al 56, confeccionado y bordado por las Religiosas Esclavas del Santísimo y de la Inmaculada del Santuario de la Montaña. Es de tisú de plata y la tela fue donada por Doña Manuela de la Montaña Puerto. En la parte de atrás se puede observar una corona y varios pájaros. Sobre la sien, la corona circular de plata dorada, comúnmente denominada de diario. El ornato escogido por la cofradía estaba compuesto por rosas de pitiminí, lirios rosas, verdes variados y rosas de color naranja.

Carlos Gil

El grupo Trébol baila a la patrona a la salida de Las Josefinas.

Un grupo de cacereños, expectantes ante la llegada de la patrona.

Itinerario

El recorrido que realizó la Virgen de la Montaña comenzó en la capilla del colegio y pasó por las calles Padre Eladio Mozas, Antonio Floriano Cumbreño, Lima, Rafael García Plata de Osma, Gil Cordero, Sanguino Michel y terminará en la parroquia.

Salía la Virgen acompañada del grupo de folclore Trébol bailando canciones como 'El Redoble', 'Las lavanderas', 'Las flores' o 'Las cacereñas'. Cientos de personas compañaban el traslado y, a la llegada a Rafael García Plata de Osma, los ciudadanos pudieron portar de nuevo las andas de plata. También tuvieron la oportunidad los hermanos del Jesús Despojado, que se mostraron agradecidos ante «una oportunidad histórica». Más de media hora antes de la llegada a la parroquia, la puerta trasera ya era un fervor de gente ante la expectación por la llegada de la Virgen.

«Es como nuestra madre»

«Vivo cerca de aquí, pero aunque viviera lejos vendría siempre a Fátima», reconoce Guadalupe, una mujer que lleva 35 años viviendo en Cáceres, aunque es trujillana de nacimiento. «La Virgen de la Montaña es como nuestra madre. Hay que reconocer que esta iglesia le viene muy bien a mucha gente que reside por aquí», explica. «Que la patrona vaya a venir a Fátima es como una visita de alguien importante a tu casa, como si viniera el Papa, el presidente de los Estados Unidos o cualquier eminencia mundial», reconoce. «Es maravilloso que la tengamos en nuestras casas, porque este templo es como nuestra vivienda», sentencia.

Multitud de gente

«Tener a nuestra Virgen aquí es muy importante para el barrio. Esperamos que venga muchísima gente durante estos días a verla. Nos alegra un montonazo que venga la Montaña», dice Nines, otra vecina de esta parte de la ciudad que demuestra a menudo su devoción hacia la patrona. «Durante el triduo, voy a venir a todos los actos que pueda y le voy a agradecer que esté aquí, casi en mi casa», finaliza.

La Cacereña Bonita llegó a su sede los próximos días minutos antes de las 21.30 horas, donde tuvo un recibimiento multitudinario. Atelier Floral Azucena, gestionada por Azucena Fuentenebro, fue la encargada del ornato de la parroquia para su estancia en la ciudad, en el que ha empleado agapanthus verdes, rosas de pitiminí, hortensia blanca, cilindro, lilium y oriental blanco.

La Montaña inicia hoy un triduo hasta el próximo sábado, cuando salga en procesión a la parroquia Beato Marcelo Espínola. Durante estas jornadas se celebrará uno de las actividades lúdicas más esperadas del programa del centenario: la concentración de Corales del próximo jueves a las 21.00 horas. Actuarán las corales Santa María, Impulso e Isaac Albéniz, el Orfeón Cacereño y el Coro Francisco de Sande. ■

Una mujer porta las andas de plata de la Virgen.

Suceso

Una madre y sus dos hijos fueron rescatados este martes por los bomberos después de que se originara un incendio de su vivienda que se encuentra en un bloque de once plantas en la avenida de La Bondad

«Suerte que el fuego pudo salir por el salón»

GEMA GUERRA
Cáceres

Cáceres amaneció este martes con sobresalto entre los vecinos de la avenida de La Bondad. Tres personas, una madre y sus dos hijos, tuvieron que ser rescatados por los bomberos después de que por circunstancias que se investigan se originara un fuego en el salón de la vivienda que se ubica el cuarto piso del número 16, un edificio de suma once plantas.

Según confirmaron a este diario los bomberos, el fuego se inició a primera hora de la mañana en el salón, una de las estancias principales de la casa que conectaba con el exterior a través de una ventana y la terraza. Esta particularidad, sostuvieron fuentes del Servicio de extinción de incendios de la Diputación de Cáceres (Sepei), favoreció a que tanto las llamas y el humo tuvieran un orificio de salida al exterior inmediato y se evitara así que el incendio se propagara hacia el resto de la vivienda. «Suerte que el fuego tuvo por dónde salir, eso siempre ayuda», precisaron. Aunque pareció aparatoso dado el impacto de la fachada exterior y el interior de la sala totalmente calcinadas, lo cierto es que los bomberos pudieron acceder al edificio y los tres inquilinos fueron desalojados por la propia puerta de la vivienda. Uno de ellos, un joven de 17 años, sí tuvo que ser atendido por inhalación de humo y quemaduras con pronóstico leve. Los otros dos inquilinos, la madre y el otro hijo, por su parte, presentaban un cuadro de nerviosismo causado por el incidente pero no requirieron hospitalización, según recoge el parte del 112. «Fueron los daños mínimos de lo que podría haber sido», concretaron fuentes del Sepei.

También fue favorable para la rápida extinción la ubicación estratégica del parque de bomberos, a tan solo unos metros de donde se produjo el fuego. La ágil intervención facilitó que no hubiera que desalojar a todos los vecinos del edificio, que a priori no presenta ninguna secuela estructural a causa del fuego.

En relación a la causa del fuego, por el momento no se ha podido detallar, pero las hipótesis apuntan a que pudo producirse un cortocircuito en un fusible que alcanzó las cortinas y prendió. El suceso provocó inquietud en el barrio y alrededores debido a que la vivienda estaba habitada, no obstante, no hubo que lamentar daños personales de gravedad. ■

Carlos Gil

Estado en el que quedó la vivienda vista desde el exterior.

Imagen de los bomberos facilitada por la Diputación de Cáceres.

Descubriendo la realidad

En el escaparate posible de un pequeño ordenador el concepto unificador tiempo-espacio genera la realidad virtual

Sobre el tiempo-espacio cultural (I)

DOMINGO BARBOLLA
Sociólogo

Hoy el entramado espacio-tiempo se adueñan –una vez más y como siempre– de nuestra percepción de lo que llamamos real, emergiendo el símbolo de lo real en lo que hemos llamado «virtual». Es, el único momento de la historia humana que nos confunde el propio suelo que pisamos; anteriormente el abismo de espacio-tiempo se dibujaba a través del misterio de la muerte siempre mitigada por creencias en el Dios de la continuidad; hoy, decimos, que lo real se nos escapa en la virtualidad de otras realidades que sin llegar a definir nos muestran con claridad ese mismo entramado de tiempo-espacio que antes no cuestionábamos más que con la muerte. Lo virtual lo entrecomillamos para separarlo de lo que creemos como real, sin darnos cuenta que lo uno y lo otro han estado siempre con nosotros, con la única diferencia de parecer lo mismo, precisamente por ser el tronco cimentador la escenografía tiempo-espacio.

En el escaparate posible de un pequeño ordenador este concepto unificador tiempo-espacio, generan lo llamado realidad virtual, permitida precisamente por cambios en los parámetros que hasta ahora teníamos de estas dos dimensiones en una misma. El espacio prolongado en territorios que a través del tiempo cabría recorrer se contrae al absorber el tiempo –casi prescindiendo de él– y adueñarse de mil posibilidades de hacer. Espacio y tiempo germen del hombre en el actuar se aminoran hasta casi desaparecer cuando el hombre se adentra –gracias a su tecnología construida– en la mente de otros humanos al comunicarse y comunicarse. ¿Cómo seremos después? ¿Cómo seremos si de prolongamos ante este nuevo artilugio que parece tragarse el tiempo-espacio? ¿Cómo somos ya? Se nos pide a los "científicos sociales" que preveamos ese futuro en el que el tiempo se haga más grande precisamente al comprimirse el tiempo-espacio; se nos pide que nos dejemos llevar por la inteligencia de hoy a esos lugares sin nombre y sin destino; se nos pide mostrar el rostro que la biología va dibujando en la materia humana; se nos pide que inventemos el futuro precisamente con una nueva troncalidad: un espacio-tiempo de otro grosor. Lo iremos viendo en sendos artículos numerados hasta conformar una finalidad que no es otra que esclarecer el sustrato común de la Humanidad de hoy. ■

El Periódico

Una mujer con unas gafas de realidad virtual.

Carlos Gil

Imagen de lo que será la nueva autovía de Cáceres a Badajoz.

Avance en infraestructuras terrestres

Nuevos movimientos de tierra ponen en pie la autovía de Cáceres a Badajoz

El portavoz de Transportes en el Congreso, César Ramos, asegura que el primer tramo estará en 2026 ● La empresa Gévora confirma los trabajos

MIGUEL ÁNGEL MUÑOZ
Cáceres

«Moviendo tierras extremeñas». Así se expresa en su perfil de Linkedin José María Gallego, jefe de Topografía en Gévora Construcciones, empresa que comparte esta publicación con el post: «Iniciando los trabajos de movimiento de tierra en la Autovía A-58 Cáceres-Badajoz». Es un motivo de celebración en la medida en que viene a demostrar que el proyecto no está encallado y que mas al contrario sigue adelante.

Fue en febrero de 2023 cuando el Ministerio de Transportes, Movilidad y Agenda Urbana (Mitma) adjudicó por 79 millones de euros (IVA incluido) el contrato de obras del tramo comprendido entre la A-66 y el río Ayuela de la autovía A-58, la que unirá Cáceres y Badajoz. Es la Unión Temporal de Empresas (UTE) Rover Infraestructuras SA (valenciana) y Gévora Construcciones SA (pacense) la encargada de llevar a cabo estos trabajos.

Este primer tramo de la futura autovía, de 13,5 kilómetros de longitud, tiene su inicio en las proximidades de la ciudad de Cáceres, enlaza con la A-66, y discurre por los llanos de Cáceres (pasando sobre los ríos Salor y Ayuela).

En este sentido, el portavoz de Transportes en el Congreso de los Diputados, César Ramos, explica que la obra «va según lo previsto» y echa la vista atrás para exponer que la de Cáceres-Badajoz era una carretera autonómica cuya transformación en autovía tendría que haberse pagado en ese caso con fondos de la Junta. Por eso, cuando el PSOE llegó al gobierno con José Luis Rodríguez Zapatero en la presidencia, se decidió que a pesar de ser autonómica, el dinero para costear la obra se traspasaría del gobierno a la Junta.

Cuando el PSOE volvió a Moncloa con Pedro Sánchez, se decidió transferir la carretera al Estado, quien desde entonces se ocupa de su mantenimiento.

El modificado

Ramos recuerda que en ese tiempo la Declaración de Impacto Ambiental estaba a punto de caducar, si lo hubiera hecho habría ocurrido lo mismo que con el tramo del AVE de Castilla la Mancha. Eso hizo que la obra del primer tramo se licitase por un periodo de tres años puesto que había que realizar un modificado al proyecto.

El portavoz ha enfatizado que que este año se realizaron los desbroces y que se ha trabajado en el modificado. «Va según el plazo previsto. No hay retraso. Ahora tiene que coger ritmo».

Respecto al trazado, va de noreste a suroeste, manteniéndose sensiblemente paralelo a la traza de la N-523 por el oeste de la misma. El inicio del trazado comprende la ampliación de la glorieta existente en la N-523 para dar acceso al barrio de Aldea Moret por el sur.

> Este primer tramo de la futura autovía supone 13,5 kilómetros de longitud

A partir de este punto, se proyecta un tramo de enlace con la A-66, diseñado en base a completar un trébol con vías colectoras en las dos autovías. La A-58 contará en esta zona de enlace con una mediana reducida de dos metros. Por su parte, la N-523 se repone al este de la existente, alcanzando la glorieta de Aldea Moret de manera independiente a la A-58.

El trazado de la A-58 discurre por los llanos de Cáceres al oeste de la N-523, evitando la afección a las zonas edificadas existentes. A los seis kilómetros de su inicio, se dispondrá un enlace y un vial de servicio de aproximadamente 500 metros que conecta con la N-523 mediante una glorieta. El paso sobre el río Salor se realiza mediante un viaducto con una luz de 75 metros. El final del tramo acaba pocos metros antes del cruce de la A-58 con la N-523. ■

Gévora

Montaje que ha compartido la empresa Gévora en su Linkedin.

CÁCERES ES CULTURA

Cáceres recibe a sus estudiantes de Erasmus: «Venimos a abrir la mente»

El campus de la universidad extremeña acogerá durante este curso a 300 estudiantes de Asia, América y Europa de numerosas especialidades

GEMA GUERRA
Cáceres

Cáceres se convirtió este miércoles en punto de encuentro para estudiantes de prácticamente todos los continentes del planeta. La capital dio la bienvenida a los universitarios que han sido admitidos en los programas de intercambio de alumnos entre los campus del mundo y pasarán los próximos meses en las facultades de la región cursando sus estudios mientras s empapan de diferentes culturas.

Este acto de recibimiento tuvo lugar en el salón de actos de la Escuela Politécnica y contó con la presencia de autoridades de la propia Universidad de Extremadura (UEx) que pertenecen al departamento de Relaciones Internacionales y una representación del gobierno municipal a través del portavoz del equipo de gobierno, Ángel Orgaz.

Entre los universitarios que estudiarán en Cáceres en los próximos meses hay jóvenes de Asia, América y Europa. Roberto y Rafa llegaron de Méjico y cursarán estudios de Ingeniería, Giada de Italia y Mariane de Francia harán lo propio con lenguas y Germán de Méjico avanzará en su carrera de Derecho.

Todos coincidían en declaraciones a este diario en la ilusión y la curiosidad que supone viajar a una ciudad a miles de kilómetros de la propia, algunos de ellos ya habían recorrido los días antes el casco histórico o incluso habían visitado ciudades cercanas como Mérida.

En relación a la elección del campus cacereño, las realidades diferían más. Desde los que argumentaban que era su única opción en Europa o los que tomaron la iniciativa y apostaron por la capital de la provincia por referencias de otros compañeros, por su valor patrimonial o porque querían explorar nuevas opciones. En definitiva, la intención de todos, jóvenes entre los 18 y los 22 años, tienen como propósito estos meses «abrir la mente, expandir los horizontes» y que esta experiencia que para algunos es de tres meses o de un curso completo sirva para enriquecer la visión del mundo más allá de las fronteras y crecer como futuros profesionales y en esencia, como personas. ■

Carlos Gil

Un momento durante el 'Erasmus day' en Cáceres.

estampa urbana

Un apartamento diseñado por un cacereño se hace viral en internet

Se llama Pedro Pitarch, nació en Cáceres en 1989 y es arquitecto y músico. Un novedoso diseño de este joven profesional extremeño con estudio propio en Madrid, se ha viralizado en redes sociales hasta el punto de que se han hecho eco medios de comunicación de medio mundo. Se trata de la reforma de un apartamento de 60 metros cuadrados en Malasaña.

@imagensubliminal / IG

Al día

Organizan hoy un coloquio de cine

El club de cine del colectivo Habla de arte organiza este miércoles una nueva sesión de sus coloquios cinematográficos relacionados con el folclore ruso. Previo a la charla, se proyectará *Los cisnes salvajes* de Vera Tsekhanovskaya a partir de las 21.15 horas. La entrada es libre con un donativo y se repartirán palomitas. La próxima sesión será el 25 de septiembre con *El caballito jorobado*.

El Periódico

Rafael Riqueni.

Proyectan una cinta sobre Rafael Riqueni

La sede de la filmoteca en Cáceres proyecta esta semana una película sobre la vida y trayectoria del maestro de la guitarra flamenca Rafael Riqueni. La cinta que lleva por nombre el apellido del artista, está dirigida por Francisco Bech. El pase tendrá lugar el próximo viernes, 20 de septiembre, a las 20.30 horas y se enmarca dentro de la programación de la primera edición del festival Movietone. La entrada cuesta un euro.

El Ateneo presenta un libro sobre Las Hurdes

El Ateneo de Cáceres acoge este jueves, 19 de septiembre, una presentación del libro Aldeas sin perros, en Las Hurdes que fueron que firma Miguel Méndez-Cabeza Fuentes, médico rural y académico de la Real Academia de Bellas Artes y Ciencias Históricas de Toledo. La obra es una novela histórica ambientada en la del viaje de Alfonso XIII y el doctor Marañón a Las Hurdes en 1922. La presentación arranca a las 19.30 horas y tiene entrada libre.

Conflicto

«El traslado del mercado daría una solución al problema de la vivienda»

El cambio de ubicación al Parque Empresarial Mejostilla sigue a la espera ● El concejal de Comercio, Jorge Suárez, reitera que si no se va peligran 800 casas

MIGUEL ÁNGEL MUÑOZ
Cáceres

Carlos Gil

Un puesto del mercado franco.

El traslado del mercado franco de Vegas del Mocho al área del Parque Empresarial Mejostilla daría solución «a los problemas de vivienda que en la actualidad tiene Cáceres». Así lo considera el concejal de Comercio, Jorge Suárez, tras conocer la noticia avanzada por este diario de la Agrupación de Interés Urbanístico que ha apoyado la mudanza y que ha dejado claro que si el mercadillo no se va peligran 800 casas y una inversión de mil millones de euros, la que han realizado los constructores y empresarios.

«Desde el Ayuntamiento de Cáceres y desde el primer día que entramos en esta casa como equipo de gobierno siempre nos hemos caracterizado por ser un equipo valiente y afrontar los problemas que tiene la ciudad sin ningún tipo de miramientos y circunstancias que nos puedan perjudicar», ha aseverado el concejal.

Para Suárez, el traslado será «beneficioso para la ciudad», principalmente para tener «una mejor organización de un mercado que era totalmente provisional». En este sentido ha afeado al PSOE que durante la pasada legislatura «mirara para otro lado con una serie de propuestas que eran cortinas de humo, que eran banales y un engaño continuo para el comerciante»

Estima Suárez que el asunto del traslado «no se afrontó de manera clara». El edil insiste en que el gobierno municipal «tiene que ser coherentes y admitir que la Agrupación de Interés Urbanístico que está en Vegas del Mocho tiene la necesidad de construir y de invertir en Cáceres». Y, además, reitera que con el cambio «también quedarían solucionados muchos problemas de vivienda que tenemos actualmente en la ciudad».

De momento, no hay fecha para el traslado. «Hemos puesto propuestas encima de la mesa y nos hemos decidido por una serie de propuestas que están habladas con los comerciantes ambulantes, con los empresarios de la zona, con las asociaciones de vecinos. Estamos a la espera de otras propuestas de los partidos de la oposición y a día de hoy no hay ninguna encima de la mesa, ni tangible, ni factible por parte de ellos», ha añadido el edil. Sí ha dejado claro que seguirán «trabajando para tener la mejor ubicación, para que estos constructores y empresarios de Cáceres, que además van a dar una posible solución al problema de la vivienda, también la tengan» ■

Ayuntamiento

Arrancan las consultas para elaborar el presupuesto participativo

REDACCIÓN
Cáceres

El Ayuntamiento de Cáceres ha puesto en marcha el proceso para elaborar el Presupuesto Participativo con el objetivo de invertir un millón de euros en las propuestas que planteen las asociaciones vecinales sobre las necesidades de los barrios y su posible inclusión en los Presupuestos Municipales de 2025

La concejala de Participación Ciudadana, Barrios y Universidad Popular del Ayuntamiento de Cáceres, Jacobi Ceballos, ha informado este martes en la Comisión del área del inicio de este proceso, al tiempo que ha animado a las asociaciones, entidades y ciudadanía de Cáceres «a que participen y propongan sus propuestas y sugerencias para mejorar la ciudad».

El procedimiento será igual al año anterior, de manera que se realizará en dos fases. Una vez publicada toda la documentación en la página web del ayuntamiento, se abrirá un plazo de 10 días hábiles para que los vecinos, vecinas y entidades formulen sus peticiones o consideraciones por sede electrónica con certificado digital, en registro municipal o por correo electrónico. La semana que viene se celebrarán los consejos de los diferentes distritos de la ciudad a título informativo. ■

Agua

La plantilla de Canal anuncia movilizaciones: «Es insostenible»

El comité de empresa del agua espera reunirse con la empresa para tratar las condiciones laborales de los trabajadores

REDACCIÓN
Cáceres

Los trabajadores de Canal de Isabel II han anunciado movilizaciones en la capital cacereña si la empresa no accede a reunirse con ellos para abordar sus condiciones laborales. El comité de empresa ha criticado el «silencio» de la compañía madrileña ante las solicitudes de reunión con la dirección de recursos humanos. Según asegura en una nota, tras la solicitud trasladada a la dirección en julio, «no ha facilitado una fecha en firme, mientras que el comité ha propuesto varias fechas, que, a fecha de hoy, casi después de tres meses de espera, no han sido ni siquiera respondidas con concreción de fechas, sino con medias tintas y palabras vacías de significado». «La situación es insostenible», asegura el presidente del comité de empresa, José Antonio Carretero. ■

Ascenso

Carlos Gil

Mateos recibe a un mando de la Guardia Civil

El alcalde, Rafa Mateos, recibió este miércoles en alcaldía al teniente Coronel Jefe de Operaciones de la Comandancia de Cáceres, Álvaro Rehecho Roche, con motivo de su reciente ascenso.

La empresa pospone la reparación

Aplazado el arreglo del ascensor que agobia a Valentina

Su hija pide una solución viable para que no tenga que permanecer encerrada en su casa

GONZALO LILLO
Cáceres

«Nos han informado que, por el momento, se posponen las obras del ascensor. Se llevarán a cabo más adelante, pero no será esta semana». Son las palabras de Blanca Méndez, hija de Valentina López, quien asegura que la empresa Orona, a cargo del mantenimiento, ha comunicado a los residentes el aplazamiento momentáneo de la reparación que se pretende llevar a cabo en el único elevador existente en el bloque de viviendas donde reside su madre, ubicado en la avenida Cervantes de Cáceres.

Una noticia que, sin duda, ha sido bien recibida por el vecindario y especialmente por la mujer, de avanzada edad, que mostraba la semana pasada su estado de preocupación al tener que enfrentarse al menos a 15 días (el plazo mínimo solicitado por la firma) sin poder salir de su domicilio por los arreglos necesarios en el ascensor.

Méndez afirma que la empresa ha intentado ponerse en contacto con ella tras la denuncia pública realizada, pero por el momento no han podido mantener una conversación al respecto para aclarar la situación. Algo que, a priori, sucederá en las próximas fechas.

Atrapada por la reforma

Valentina argumentaba que, debido a sus problemas de movilidad y a que su vivienda se encuentra en el octavo piso del edificio, se veía incapacitada para salir del domicilio sin la ayuda del elevador, así como para desplazarse a otra residencia provisional durante el tiempo que durasen los trabajos, tal y como Orona sugería que hicieran. «No sé qué vamos a hacer con ella. No disponemos de más residencias y no puede estar en un hostal porque se desorienta al no conocer el lugar», declaraba su hija hace escasos días.

Méndez entiende que su madre pueda estar «cuatro o cinco días sin salir de casa» pero no cree que pueda aguantar más de dos semanas puesto que «sufre depresión y no tolera quince días encerrada en su vivienda». Además, la necesidad de acudir a rehabilitación por el problema que padece en las piernas también está entre sus principales preocupaciones.

La mujer no es la única afectada, dado que asegura que en el bloque también reside un gran número de personas mayores.

Por todo ello, madre e hija solicitan una alternativa viable para limitar los perjuicios que les va a provocar la reparación del ascensor y reiteran que no pretenden entrar en conflicto con nadie pero se han visto obligadas a comunicar esta circunstancia al no encontrar una solución acorde para su delicada situación ■

Jorge Vaquente

Valentina López, vecina afectada por la reparación del ascensor en el bloque de pisos donde reside.

El Señor
D. Antonio Macías Iglesias
Falleció en Cáceres el 17 de septiembre de 2024 a los 87 años de edad habiendo recibido los Santos Sacramentos
Descanse en Paz
Su esposa: Engracia Lancho Amado; sus hijos: Juan Antonio y Florentino; hijos políticos: Isabel y Agustina; nietos: Cristina y Carolina y demás familia ruegan una oración por su alma
La capilla ardiente está instalada en el Tanatorio Serfátima de Cáceres (sala 4). La misa funeral tendrá lugar el día 18 de septiembre a las 12.00 h en la Parroquia de Fátima de Cáceres, a continuación se trasladará el cuerpo al crematorio de Cáceres
Tanatorio y Servicios Funerarios de Cáceres Serfátima 927 660 666 Cáceres, a 18 de septiembre de 2024

El Señor
D. Enrique Pacheco Díaz
Falleció en Talavera de la Reina el día 17 de septiembre a los 84 años de edad, habiendo recibido los Santos Sacramentos
Descanse en Paz
Su esposa, hijos, nietos y demás familia ruegan una oración por su alma
La capilla ardiente está instalada en el Tanatorio Serfátima de Cáceres (sala 3). El día 18 de septiembre del 2024 a las 17.00 h tendrá lugar la misa funeral en la Capilla del Tanatorio Serfátima. A continuación el cuerpo será trasladado al Cementerio de Cáceres para su cristiana sepultura.
Tanatorio y Servicios Funerarios de Cáceres - Serfátima 927 660 666 Cáceres, a 18 de septiembre de 2024

RECOGIDA DE ESQUELAS
HASTA LAS 22:30 HORAS
Tel. 927 620 600 • Fax 927 620 616
(Confirmar la recepción de esquela enviada por fax en el número de teléfono)

SEPTIEMBRE ES EL NUEVO AGOSTO

ALARGA EL VERANO, EVITA LA MASIFICACIÓN

MEJORES PRECIOS...

PROPUESTAS EXPERTOS REVISTA VIAJAR

Club VIAJAR

www.club-viajar.es

Formación para asociaciones vecinales

Los vecinos, claves para acabar con los pisos de prostitución «denunciando»

La asociación Adhex anima a acudir a la policía o a las asociaciones y, «sin ser héroes ni heroínas», presionar para que los clientes se sientan intimidados. Todo «sin estigmatizar» a las mujeres

RAQUEL RODRÍGUEZ
Plasencia

Sobre todo a raíz de la pandemia, se ha producido un alza de los pisos que se destinan a la prostitución y que se integran en comunidades de vecinos o urbanizaciones. Plasencia no es una excepción y, para intentar acabar con esta práctica con la colaboración vecinal, directivos de las asociaciones de vecinos de la ciudad han recibido una formación por parte de la Asociación de Derechos Humanos de Extremadura (Adhex).

Su presidenta, Flor Fondón, ha señalado que los vecinos son claves y no deben permanecer ajenos a lo que califican como trata de mujeres. De hecho, subrayan que no se debe estigmatizar a quienes practican la prostitución y sí culpar a «los mal llamados clientes», que son «los responsables» de la trata.

Fondón también ha advertido que «no siempre que compartan piso mujeres inmigrantes van a ser víctimas de explotación sexual o se están prostituyendo. Hay ciertos indicios, somos personas adultas y se sabe distinguir perfectamente cuándo está pasando una situación de estas», ha señalado.

¿Y qué hay que hacer cuando se detecta un piso donde se ejerce la prostitución dentro de un bloque de viviendas o una urbanización? La respuesta es clara. «Sin ser héroes ni heroínas, que lo denuncien ante la policía o consulten con algunas de las entidades que trabajamos este tema».

Disuadir para que se vayan

Como pautas generales, Fondón ha explicado que, «sin llegar a enfrentarte», lo más efectivo son las medidas disuasorias, es decir, que los «mal llamados clientes de la prostitución se sientan observados, se sientan intimidados. Sabemos que, gracias a la presión vecinal, por lo menos se van de ahí»

Según sus datos, en Plasencia puede haber entre 10 y 15 pisos donde se ejerce la prostitución, aunque el número fluctúa. Asociaciones como San Juan, Río Jerte, Rosal de Ayala, Miralvalle o Intramuros no tienen denuncias actualmente de ninguno, aunque precisamente en un piso del centro se produjo en diciembre del 2022 un homicidio, por el que perdió la vida una mujer. Aún está pendiente de juicio.

Toni Gudiel

Charla a directivos de asociaciones de vecinos.

> Según los últimos datos, en la ciudad habría de 10 a 15 viviendas de este tipo, que fluctúan

Desde Río Jerte, señalan que sí han tenido constancia de la existencia de alguno, pero ya habría dejado de funcionar, al igual que ha ocurrido en el Rosal de Ayala, donde su directiva habló en su día con el ayuntamiento para solucionarlo. Fina Alkázar afirma desde Miralvalle que no tienen constancia de ninguno, pero sí de mujeres que acuden al parque de La Coronación para contactar con clientes de edad madura.

La Policía Nacional dijo cuando tuvo lugar el homicidio que los pisos cambiaban de lugar. Flor Fondón ha explicado que el paso de los clubes a pisos se ha producido por una «cuestión económica», para ahorrarse costes y también «para eludir el control policial», que solo puede entrar en una vivienda si se está produciendo un delito.

La edil de Igualdad, Mayte Díaz, ha promovido la charla, financiada por el Instituto de la Mujer de Extremadura. ■

Tartesos

Los hallazgos del Turuñuelo, en una charla en Las Claras

RAQUEL RODRÍGUEZ
Plasencia

Una tablilla de pizarra que contiene un abecedario, caras que podrían ser los primeros rostros de la civilización tartésica y otros hallazgos centrarán este jueves una conferencia, que contará con los principales investigadores del yacimiento de Casas del Turuñuelo, en Guareña, Sebastián Celestino y Esther Rodríguez.

La Sociedad Extremeña de Arqueología y Patrimonio, Sedap, ha organizado la charla, que será a las 19.30 horas en el claustro bajo del centro de Las Claras, con entrada libre ■

Situación del mercadillo

Las nuevas licencias para instalarse en La Coronación, en trámite

El ayuntamiento afirma que ya está llamando a los ambulantes que están en lista de espera

RAQUEL RODRÍGUEZ
Plasencia

Aunque hace meses que los ambulantes del mercadillo del aparcamiento del parque de La Coronación están pidiendo una solución para que el espacio se ocupe con la treintena de ambulantes previstos y no con la decena que apenas se instala cada martes, es ahora cuando la concesión de nuevas licencias está en trámite.

El ayuntamiento ha afirmado que, hasta el momento, ha finalizado la primera fase, que ha consistido en «la de puesta al día de los titulares de los puestos». Así, ahora, «se inicia la segunda fase, que es la de la concesión de nuevas licencias»

Con este objetivo, el ayuntamiento ha asegurado que está llamando a los ambulantes que forman parte de la lista de espera, unos 50, según ha dicho hasta ahora la concejala responsable, Ana Gallego, para «actualizar» la lista, de forma que los que mantengan su intención de instalarse podrán hacerlo.

Toni Gudiel

Mercadillo, este martes.

Además, durante este proceso, los puestos ubicados en La Coronación «ocuparán una sola calle» y no dos o más como sucede actualmente, ya que están dispersos. Esta era también una de sus reivindicaciones. Todo para que esta zona pueda ser tan atractiva como La Hispanidad y atraiga a una clientela ahora menor ■

Cine y mercadillo, por el día del alzhéimer

La asociación Afads-Norte de Cáceres, dedicada a atender a personas con alzhéimer y familiares, ha organizado la proyección de un mediometraje este miércoles, a las 19.30 horas en Las Claras por el día del alzhéimer. Jueves y viernes, habrá información y mercadillo en la plaza Mayor y acto institucional.

Reabren las visitas a la biblioteca episcopal

El 1 de octubre se retomarán las visitas a la biblioteca de los Jesuitas, situada en el Obispado. Serán los martes y los interesados deben solicitarlo en el archivo histórico diocesano, en el correo archivos@diocesisplasencia.org. Comenzarán a las 17.30 horas, aunque tras el cambio de hora de octubre, se adelantarán a las 16.30 horas.

Para aficionados y profesionales

La alcaldesa anima a implicarse y dar más visibilidad al Síndrome Dravet

Ayer se presentó la Quedada Ciclista Solidaria con salida y llegada en Coria el 12 de octubre

NIEVES AGUT
Coria

El Patio de Cristal del Ayuntamiento de Coria acogió ayer por la mañana el acto de presentación de la III Quedada Ciclista Solidaria 'Pedalea con el corazón'. Reto Dravet. Este evento, que se celebrará el 12 de octubre con el fin de dar visibilidad a esta enfermedad considerara rara y a recaudar fondos para ayudar a mejorar diagnósticos y a su investigación, fue presentada por la alcaldesa, Almudena Domingo, junto a promotores de la actividad, Maikel Bertol y Daniel Fernández. Este último es padre de una niña afectada por este síndrome, el único caso de los 7 detectados en la región, según detalló el mismo. Al acto también asistió el edil de Desarrollo Tecnológico, Comunicación, Mujer y Servicios Sociales, Raúl Sánchez.

La alcaldesa explicó que se trata de un reto que busca concienciar y recaudar fondos para investigar sobre esta enfermedad con el fin de mejorar los tratamientos y, en última instancia, la calidad de vida de quienes la sufren. Esta iniciativa solidaria surgió hace tres años para dar a conocer y apoyar la investigación del Síndrome de Dravet, una enfermedad rara que afecta a 1 de cada 20.000 nacimientos. En Coria hay un caso de una niña, que padece esta enfermedad y «queremos, entre todos, que se siga estudiando para mejorar la calidad de vida de ella, de su familia y de todos los niños que la padecen», manifestó.

Apoyo municipal

La alcaldesa caurense destacó que desde el ayuntamiento «apoyamos y seguiremos apoyando este tipo de iniciativas siempre. Como institución es nuestro deber y una obligación apoyar todo lo que sea mejorar la calidad de vida de las personas», afirmó.

Durante el acto se explicó que hay varias formas de colaborar. Por un lado mediante la inscripción adquiriendo el dorsal solidario, y, por otro lado, comprando algunos de los productos que se pondrán a la venta justo en la salida y llegada de la marcha ciclista. Además de poderlo hacer a través de unas urnas que se colocarán en la llegada y salida de la actividad, así como en cada punto de avituallamiento. Por su parte, Maikel Bertol, familiar de una niña afectada, detalló que la actividad constará de un recorrido circular, pasando por varias de las localidades del norte de Extremadura, con un recorrido de 225 kilómetros con salida y llegada en Coria. Pasará por El Batán-Malpartida de Plasencia-Navalmoral-Plasencia y Montehermoso. Desde la Fundación invitan a participar a toda la ciudadanía sin importar el nivel ni la experiencia, lo más importante es pasarlo bien y apoyar la causa y recordaron que no es necesario realizar todo el trayecto, sino que se puede hacer por tramos. Habrá cinco puntos de avituallamiento y colaborará Protección Civil. ■

N. A.

La alcaldesa, entre miembros de la Fundación y el concejal, ayer, en el Patio de Cristal del ayuntamiento.

Asociación Desarrollo Valle del Alagón

¿Quieres ser influencer en tu pueblo? Aquí tienes cómo lograrlo

Adesval propone sesiones presenciales en Coria, Acehúche, Pescueza y Ceclavín

N. AGUT
Coria

La Asociación para el Desarrollo del Valle del Alagón (Adesval), cuya sede se encuentra en Coria, presentó ayer el programa de formación en competencias digitales financiado por Redex que llevará a cabo en el Valle del Alagón cursos de Influencers. El programa De reel en reel. Curso de influencer, se enmarca dentro del programa RedigitalEx, que es una iniciativa que busca dotar a la ciudadanía extremeña de las competencias digitales necesarias para adaptarse al entorno digital. El curso, que lo desarrolla Adesval junto al resto de grupos de Acción Local de Extremadura, fue presentado ayer por el presidente de la asociación, Diego Astasio; el director de Programas, Jesús Seco y el técnico del programa RedigitalEx, Alberto Cano.

Este curso será lanzado en próximos días en Coria, Acehúche, Pescueza y Ceclavín con dos sesiones en cada municipio de manera presencial. Está dirigido especialmente a jóvenes y a todas aquellas personas interesadas en aprender un mejor uso de las redes sociales de manera creativa y responsable, descubriendo el potencial de las nuevas profesiones digitales.

Los contenidos del curso son creación de contenido visual de alta calidad, como los reels, desarrollo de habilidades creativas, conexión con la audiencia y el uso de redes sociales de forma ética. Dentro del programa hay otras acciones formativas como Digitalización y herramientas de colaboración, donde se enseña a usar herramientas digitales que facilitan el trabajo en equipo; Correo electrónico para mejorar la gestión de este de manera eficiente; Conéctate con la inteligencia artificial (IA), es decir, descubrir cómo la IA puede transformar el día a día de la persona; Diseño, que enseñará las bases del diseño digital para crear contenido visual atractivo. Las inscripciones pueden hacerse por teléfono o en e-mail valledelalagon@extremadurad.gital.org. ■

N. A.

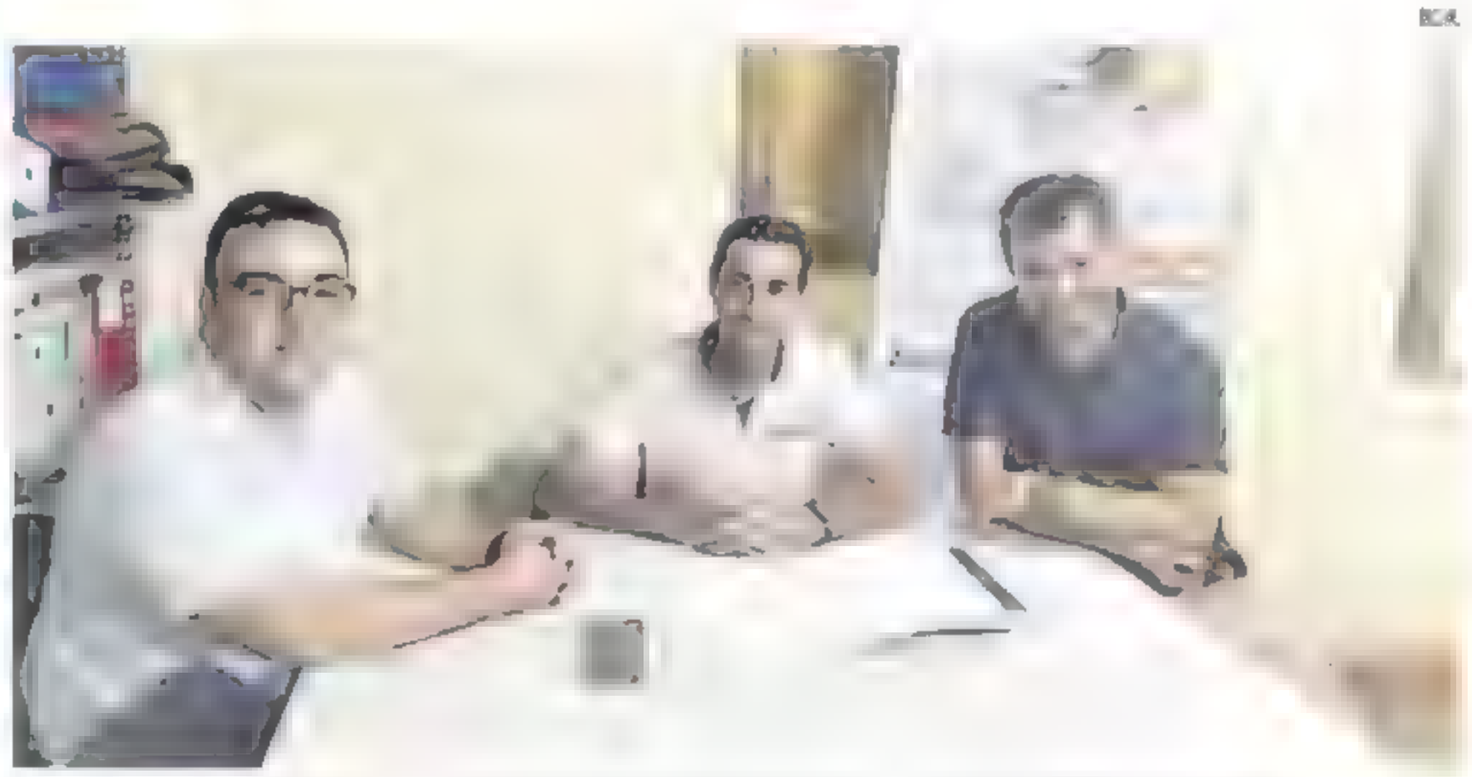
Diego Astasio, en el centro, ayer, entre Alberto Cano y Jesús Seco, en la sede de Adesval en Coria.

Llega a Trujillo a las 20.30

La gran 'caravana de cine' hace parada en la plaza Mayor este miércoles

La propuesta, desarrollada por la Fundación Extremeña de la Cultura, tiene como objetivo descubrir el cine extremeño con la proyección de cuatro cortos

YOLANDA JIMÉNEZ BENITO
Trujillo

La plaza Mayor de la ciudad trujillana acogerá este miércoles, una propuesta tan novedosa como atractiva para los amantes de lo audiovisual. Se trata de la 'caravana de cine', una iniciativa promovida por la Consejería de Cultura, Turismo, Jóvenes y Deporte, que se desarrolla a través de la Fundación Extremeña de la Cultura.

El objetivo, según señala su directora, la trujillana Carmen Sánchez Risco, es descubrir el cine extremeño, al aire libre, como si de un cine de verano se tratara y además adentrarse en lo que hay detrás de cada rodaje. Así, tras las proyecciones, se mantendrá una charla con autores y directores.

Caravana de cine

Caravana de cine.

En esta ocasión, en la que se estrena caravana, se visualizarán cuatro cortometrajes: 'Hurto', de Jero Castela; 'La pesadilla de un moco', de Dani Blanc; 'Morir antes de morir', de Jesús Lacorte y 'Fenomenal', de Leticia Torres. Cabe destacar que todos forman parte del catálogo Jara, donde se inscriben los de mayor calidad.

Aunque la proyección de los mismos está prevista a partir de las 20.30 de la tarde, la caravana estará desde esta mañana, anunciando este evento gratuito.

Consuelo Soriano, concejala de Cultura y Turismo del consistorio, sostiene que «Trujillo ha sido elegido por lo que ofrece y puede ofrecer a los directores que tienen en mente rodar». Del mismo modo, hace hincapié en el bagaje con el que cuenta la ciudad respecto al cine y en la importancia de las películas y series que se han rodado en el municipio. Últimamente, entre otras, 'La casa del dragón', precuela de 'Juego de tronos'.

Ampliación de catálogo

Dentro de la Fundación Extremeña de la Cultura se distinguen dos áreas, Extremadura Audiovisual y Extremadura Film Commission. Desde esta última, se trata de dar un servicio personalizado a los directores y productores que están interesados en rodar en la región extremeña, sobre todo, en el ámbito de las localizaciones.

En este sentido, una de las cuestiones que más llamó la atención de Sánchez es que ni la ciudad de Cáceres ni la de Trujillo formaban parte de dicho catálogo, así, para subsanar el asunto, durante este año, la fundación ha acometido esa labor y se han fotografiado todos los entornos, lugares y recovecos de ambas ciudades, que puedan ser susceptibles de encajar en los rodajes de cualquier director o productor ■

Navalmoral de la Mata

Conciertos, concursos y gastronomía: este es el programa de San Miguel

El ayuntamiento elabora un amplio cartel de actividades dirigido a todos los públicos del 26 al 29 de septiembre. Incluye la XII Feria Agroalimentaria

NIEVES AGUT
Navalmoral de la Mata

El Ayuntamiento de Navalmoral de la Mata ha elaborado un amplio programa de actividades con motivo de las fiestas de San Miguel 2024 que se celebrarán del 26 al 29 de septiembre. Precisamente, ayer, el alcalde, Enrique Hueso, presentó la programación en un acto en el que se hizo una mención especial al cartel de este año, obra de Francisco Campos Tornocal, que obtuvo el segundo premio en la cuarta edición del Concurso de Pintura Rápida Juan Núñez Romero y que «refleja la esencia de la ciudad moralá», manifestó.

Cedida

El alcalde, Enrique Hueso, presentó ayer el programa junto al cartel que promociona las fiestas.

Respecto al programa de San Miguel 2024 explicó que ha sido elaborado en base a incluir actividades que abarcan todas las edades y públicos, con un enfoque inclusivo, garantizando que todos puedan disfrutar de las fiestas en un entorno seguro y accesible. De hecho, una de las novedades más destacadas es la incorporación de una hora diaria en el recinto ferial sin música ni ruido, para crear un espacio accesible a todos.

El alcalde agradeció la colaboración de los empresarios de la feria por su disposición a implementar esta medida. Además, el domingo día 29, el evento infantil S.O.S. Sonrisas contará con un intérprete de lengua de signos, facilitando la participación de personas con dificultades auditivas.

Mercado y música

El programa también incluye propuestas ya consolidadas como la XII Feria Agroalimentaria y el XXXVII Concurso Nacional de Albañilería. Además, el Gran Prix de este año contará con la participación de una vaquilla, un elemento que, según el alcalde, «añadirá emoción al evento». La música también será protagonista con conciertos, Moralia, orquestas, y charangas, que incluso acompañarán el domingo durante la comida popular de migas extremeñas. También se contará con grupos locales, ofreciendo propuestas que abarcan todos los gustos y públicos, garantizando entretenimiento para todos los asistentes.

En cuanto a la seguridad y el bienestar de los asistentes, el alcalde anunció que se dispondrá de un dispositivo sanitario similar al de Carnaval, garantizando que todos los usuarios tengan acceso a los servicios necesarios y reiteró su compromiso con la seguridad ■

CASA gourmet

el Periódico

FINCA LA BARCA

ACEITE DE OLIVA Y PRODUCTOS AHUMADOS

De la Vera a tu mesa

39,95 SELECCIÓN GOURMET 7,5

Finca La Barca es la excelencia en la elaboración de **aceite de oliva ahumado**. Este es la base de todos sus productos: alioli, pimientos del piquillo y bacalao, entre otros. Descúbrelos en esta selección ideal para los amantes del gourmet.

ESTE PACK INCLUYE

Vertidos que provocaron la falta de suministro en dos localidades cacereñas

El SES no encuentra tóxicos en el agua de los depósitos de Barrado y Gargüera

La investigación espera nuevos resultados de un laboratorio de Castellón que analiza «sustancias diferentes» de las marcadas por el centro extremeño

JUAN MORIANO
Cáceres

El laboratorio del Servicio Extremeño de Salud no encuentra ninguna sustancia tóxica tras el análisis de la segunda muestra recogida en los depósitos de la Estación de Agua Potable (Etap) que abastece a cinco municipios cacereños (Barrado, Garguera, Casas del Castañar, Cabrero y Valdeastillas). En dichas pruebas los científicos buscaron restos de «amonio, nitratos y nitritos» y «no hay nada», «está limpia» señaló María Sonia Llorente, alcaldesa de Barrado. Además, los resultados mostraron el «correcto» estado tanto de la conductividad, como del color o el pH del agua y tampoco hay presencia de bacterias como enterococos (responsable de infecciones)ni clostridium (causante de afecciones intestinales). Dicha prueba no presenta nada «que esté contaminando el agua», «es limpia», precisó la regidora local

Resultado que confirma la Guardia Civil, «el informe ha dado negativo en las pruebas practicadas» y «el agua no presenta ninguna sustancia nociva para el consumo». Sin embargo, la benemérita sigue investigando el caso

Aunque en la analítica del SES no muestra ningún elemento tóxico en las aguas de los depósitos, todavía están a las expensas de los resultados que aporten un segundo laboratorio, en esta ocasión, de Castellón. Dicho centro de investigación buscará «sustancias diferentes» a las analizadas por el extremeño y será un informe «más extenso». No obstante, la regidora local no tiene conocimiento de las químicos que examinarán en el laboratorio valenciano, puesto que el informe fue emitido por Seprona y la farmacéutica de la zona de salud y «no sabemos qué le han pedido».

En cuanto al suministro del agua, «se está llenado» el segundo depósito de la Etap , mientras que el primero abastece de suministro desde el pasado fin de semana (6 y 7 de septiembre). Dos tanques que están conectados y que suministran agua potable a cinco localidades cacereñas: Barrado, Garguera, Casas del Castañar, Valdastillas y Cabrero. Aunque estos tres últimos municipios disponen de manantiales propios de los que pueden realizar captaciones de agua.

Toni Gudiel

Imagen de archivo de una mujer cargando dos garrafas de agua en Barrado.

Cortes de agua

Todo empezó el 31 de agosto, cuando un trabajador encontró unos vertidos de «algún producto nocivo» en las tapaderas de los depósitos de la Etap. Después de conocer esta circunstancia, as autoridades cortaron el suministro y se puso en conocimiento de la Guardia Civil. Tras restablecer el suministro, el 3 de septiembre, ocurrió el mismo suceso. Sucesos que provocaron que las localidades de Barrado y Garguera estuviesen tres días sin suministro de agua potable. ■

Del 18 al 19 de septiembre

Entre los ponentes, Agustín Delgado, director de Innovación y Sostenibilidad de Iberdrola, Isabel García, ex ministra de Agricultura y Pesca, o Hermoso, catedrático en Veterinaria de la Uex

El sector agroganadero, a debate

JUAN MORIANO
Cáceres

El Congreso Ibérico Agropecuario y Forestal llega en su cuarta edición a Cáceres tras pasar por Santarém (Portugal) y Salamanca. Un acto con un programa, que se celebrará el 18 y 19 de septiembre, pensado para agricultores y ganaderos que tiene como objetivo tratar los temas que afectan al sector agrícola en ambos países ibéricos. El evento contará con ponencias de Agustín Delgado Martín, director de Innovación y Sostenibilidad de Iberdrola; Isabel García Tejerina, exministra de Agricultura y Pesca o Javier Hermoso De Mendoza, catedrático en Veterinaria por la Universidad de Extremadura, entre otros.

El congreso que organiza la Confederación de agricultores de Portugal (Cap) y por la Asociación Agraria de Jóvenes Agricultores (Asaja) empieza el 18 de septiembre sobre las 20.00 horas con actos y cena protocolaria, así como, una visita guiada por Cáceres. Aunque el día principal del evento comienza en la mañana del 19 de septiembre y como sede tendrá el Complejo Cultural San Francisco. Las conferencias arrancará sobre las 9.40 horas con una ponencia sobre la ganadería extensiva como mitigador del cambio climático que impartirán Javier Hermoso , catedrático en Veterinaria de la Universidad de Extremadura; Joaquim Capoulas, ganadero portugués de la CAP y Juan Luis Delgado, presidente del Sectorial Vacuno Asaja.

Tras esta ponencia, tendrá lugar la conferencia sobre soluciones y retos para la agricultura, ganadería y gestión forestal. Charla donde, entre otros puntos, «tratarán la situación estratégica de un sector de gran importancia para la provincia de Cáceres como es el sector del tabaco», trasladó Ángel García Blanco, presidente de ASAJA Extremadura.

Sobre las 11.10 horas llegará «el núcleo central» del congreso, anunció García. Una conferencia que «es increíble la cantidad de gente que quiere asistir» y que impartirá Agustín Delgado Martín, director de Innovación y Sostenibilidad de Iberdrola junto con Irene de Tovar, asesora senior de políticas medioambientales del COPA. Ambos impartirán la ponencia «estrella» sobre los créditos de carbono '¿soluciones o desilusión?'.

Después de la atención a la prensa, comenzará la 'Ponencia magistral' de Isabel García Tejerina, exministra de Agricultura y Pesca, Alimentación y Medio Ambiente de España. Tras esta conferencia, se procederá a la clausura del Congreso Ibérico Agropecuario. Mientras que, por la tarde el evento alberga en el programa una actividad opcional donde los asistentes podrán visitar la finca Las Tiesas de Santa María de Victorino Martín. ■

Diputación de Cáceres

El presidente de Asaja Extremadura, Ángel García Blanco y la vicepresidenta primera de la Diputación de Cáceres, Esther Gutiérrez, ayer.

Del 20 a 22 de septiembre

La Feria del Higo aguarda a más de 3.000 amantes del 'slow food' este fin de semana en Almoharín. El encuentro se consolida en su sexta edición, que contará con ponencias, mesas redondas, exposición comercial y más ca

Este 'finde' come higo Calabacita

JUAN JOSÉ VENTURA
Cáceres

La Feria del Higo de Almoharín aguarda este fin de semana la llegada de más de 3.000 visitantes a lo largo de tres días, en los que se rinde homenaje a este producto icónico del municipio y principal fuente de ingresos local. Ayer, en el Palacio de Carvajal de Cáceres se presentó el programa de una sexta edición que permite hablar de un encuentro consolidado plenamente.

Al acto asistieron la vicepresidenta segunda de la Diputación de Cáceres, Isabel Ruiz Correyero; la alcaldesa de Almoharín, Antonia Molina; la teniente de alcalde, Toñi Fernández, Manuel Cacenave y José Jiménez, presidente y gerente de Regadhigos, respectivamente.

Al abrigo de la higuera centenaria del jardín del Palacio de Carvajal, la alcaldesa, Antonia Molina, explicó que este árbol está presente en los domicilios particulares como símbolo de fertilidad y buenos deseos. «La Feria del Higo nació con un objetivo: impulsar el cultivo de la higuera así como potenciar la excelencia de la variedad local, el singular higo Calabacita, un fruto que desde Almoharín llegó a Caracas ya en los años cincuenta».

J. Ventura

La alcaldesa, Antonia Molina, y autoridades, ayer, en la presentación.

Molina añadió que «el higo es el fruto perfecto, sabroso y nutritivo que se enmarca dentro del 'slow food' o comida saludable. Ayuda a os que padecen enfermedades crónicas, es un buen nutriente para los atletas, da vitalidad a los jóvenes y ayuda a los mayores, quita las arrugas». Estos días además podrá disfrutarse en sus distintos transformados: vinagre, con chocolate... La Feria del Higo además cuenta con una representación de los productos de la Comarca de Montanchez y Tamuja, especialmente de los derivados del cerdo.

Por su parte, la teniente de alcalde, Toñi Fernández, desgranó el intenso programa que se desarrolla a lo largo de tres días en Almoharín. La feria será inaugurada el viernes 20 de septiembre por el delegado del Gobierno, José Luis Quintana y comenzará con una ponencia a cargo de María Eugenia Búrdalo, una emprendedora con raíces en el municipio que triunfa con Huecoex. También está prevista una mesa redonda en la que se abordarán los orígenes del «pueblo con las Mil y un Higueras».

El sábado 21 de septiembre los 15 estands y los diferentes puestos artesanos mostrarán lo mejor de los higos y de productos de la comarca; se fallará el concurso de cocina y a las dos de la tarde se degustará la riquísima sopa de tomate con higos. Por la tarde, será momento de la música con Los Salaítos. Por la noche, la Década Prodigiosa hará bailar a todos, junto con un tributo a Camela y un DJ para los que aguanten hasta la madrugada.

El domingo 22 de septiembre está organizada una ruta senderista con el título de 'Caminando entre higueras". El buen tiempo augura una excelente respuesta a la convocatoria del Ayuntamiento de Almoharín. ■

27 de septiembre

La Húngara cantará en las ferias de Ceclavín

JUAN MORIANO
Cáceres

La canatante, Sonia María Priego Bárbara, más conocida como La Húngara ofrecerá un concierto en Ceclavín. Un recital musical gratuito comprendido dentro del cartel de las ferias en honor a San Miguel que comenzará sobre las 23.30 horas del próximo viernes, 27 de septiembre. Además, la noche no solo contará con los cantes de la artista sevillana, también sonará la voz del extremeño, Sixko Durán. Dichas fiestas patronales tendrán lugar del 26 al 29 de septiembre y su cartel contempla diferentes actividades. ■

Premio

La DOP Torta del Casar presume de 'Los Casareños'

JUAN MORIANO
Cáceres

La Denominación de Origen Torta del Casar festeja el premio Cincho de Plata que otorgaron a la quesería Los Casareños por su torta flor de la Dehesa. Un galardón entregado en Zamora que reconoce la elaboración de los mejores productos del país. El director de la D.O.P, Javier Muñoz, destacó que este reconocimiento supone «una alegría» porque reconoce la «calidad» de este producto y el «gran trabajo que hay detrás» de esta empresa dedicada al queso. ■

Fuego en Villuercas-Ibores-Jara

El Infoex da por desactivado el nivel 1 del incendio de Logrosán

Los efectivos declararon el fuego a las 13.10 horas y lo decretaron estabilizad a las 16.00

J. M.
Cáceres

La Consejería de Gestión Forestal y Mundo Rural comunicó que el Plan de Lucha contra Incendios Forestales de Extremadura (Infoex) desactivó el nivel 1 de peligrosidad del incendio forestal declarado ayer en el término municipal de Logrosán.

Las autoridades declararon el incendio a las 13.10 horas, mientras que, 20 minutos después decretaron el nivel 1 por la cercanía a viviendas.

A las 16.00 horas, el Infoex dio por estabilizado el incendio y desactivó el nivel 1 de peligrosidad.

Las labores de control de incendios movilizaron tres medios aéreos, diez unidades de bomberos forestales, así como, tres agentes del medio natural y cuatro técnicos. Además, colaboraron efectivos tanto del Muteco, como miembros de la Brigada de Refuerzo de Incendios Forestales de Pinofranqueado, trabajadores de Cruz Roja y agentes de la Guardia Civil. ■

NUEVA EDICIÓN
CONOCE A LOS NUEVOS CANDIDATOS:
FORD EXPLORER • KIA PICANTO • RENAULT 5

Lo que diga Mario Draghi

TRIBUNA

VALENTÍ PUIG

El recurso tecnocrático de pedir muchos informes tiene plena lógica incluso cuando, como ocurre en los despachos de Bruselas, más bien parece ser un elemento de dilación, como la excusa propia de quien no quiere decidir. Que el informe sea de Mario Draghi es otra cosa. Ya no se trataba de buscar a alguien que definiera el siglo XXI como el siglo de Europa, ni que formulase una vez más la paz perpetua. Desde la crisis del euro, Draghi mantiene el aura del pragmático con objetivos sólidos, con la destreza de operar con realidad y no con abstracciones. Aún queda por ver qué porcentaje de las propuestas de Draghi acaba desplazándose a la acción.

Ha llegado al escenario europeo el informe Draghi, después de las euroelecciones, a la espera de quien se siente en el Despacho Oval y con China apretando las tuercas del comercio mundial. Dada la sobreabundancia retórica, Draghi ha aplicado su astucia a una redacción clara, sintética, como una lección de habilidad maquiavélica pasada por el tamiz corrector del europeísmo institucional. Ya no basta lamentarse por el Brexit, el covid, Ucrania o las crisis migratorias. Únicamente cuatro universidades europeas están en el «ranking» de las primeras 50 del mundo. Draghi añade: la Unión Europea solo tiene tres instituciones de investigación científica entre las 50 mejores del mundo. Draghi propone cosas tan normales como de difícil concreción. El lema es ser más competitivos porque ahí están Estados Unidos y China. Para ser competitivos hay que podar la hiperregulación, conjugar política climática con reindustrialización -coches-, tomarse en serio la defensa de Europa -es decir, el gasto en defensa-, integrar energías limpias como la nuclear, impulsar los semiconductores, acotar el «Green Deal», consolidar el suministro energético, extender la transición digital, persistir en las prioridades y no andarse por las ramas porque Estados Unidos han crecido dos veces más. Ni los unicornios tecnológicos se quedan en Europa ni se crean grandes empresas. Queda en el aire unificar los mercados de capitales. El propio Draghi reconoce que se trata de un Plan Marshall triplicado. Y añade: «Lo hacemos o es una lenta agonía». Al cuantificarlo habla de 800.000 millones de euros al año, al modo de los fondos «Next generation». Esa es la prosa de Draghi porque la situación no es para más línea europeísta. Draghi habla claro: explica a la gente de la calle que hay que cambiar porque perdemos poder adquisitivo, es necesario poder defenderse cuando alguien ataca y urge recuperar nivel educativo.

Quien sabe cómo los poderes europeos llevarán a la práctica el informe de Draghi. Alemania parece reacia, de entrada. Para bien y para mal la iniciativa depende de un sistema de toma de decisiones poco expeditivo, con una institucionalidad a veces bizantina. Por eso aún no está escrito el gran informe sobre la urgencia de una definición geopolítica de la Unión Europea. Por ahora se trataría de condensar potencia económica para tener mucho más peso geoestratégico. Eso es poco probable pero no imposible. El requisito fundamental es tener conciencia estratégica.

Valentí Puig es periodista

Celebrar la vuelta al cole

La mayoría de filósofos describen el aprendizaje como una aventura fascinante, no dolorosa por el esfuerzo, sino a la sumo por lo que desvelamos con ella

CAFÉ FILOSÓFICO

VÍCTOR BERMÚDEZ

Me enviaron hace unos días unos vídeos mostrando cómo celebran en algunos colegios el primer día de clase. Era emocionante ver a esos entusiastas maestros haciéndole fiesta a sus alumnos y endulzándoles en lo posible su primer día. ¡Eso es vocación! – pensé— ¿Pero por qué solo el primer día?

Reconozco que yo no sentí nunca una especial congoja – más bien excitación y nervios – al comienzo de curso, tal vez porque que en mi cole, hace tropecientos años, ya nos acogían a los chiquillos con globos, risas y canciones; pero aún hay lugares en que reciben a los peques a pie de pupitre, bajo la triste luz de los fluorescentes y pasando la lista como en un cuartel con ese eco de hormiguero subterráneo que tienen los edificios oficiales. Eso sin contar con la angustia de los horarios, las tareas, las normas, las advertencias y las fechas de las pruebas enumeradas puntillosamente en los discursos de bienvenida.

Pero aun alegrándome de esa alegría con que inician algunos el curso, dudo de que esas celebraciones sean más que un melancólico paliativo, ese triste y último juego del domingo al que uno se da sabiendo que detrás vienen los madrugones invernales, las cansinas horas de encierro, las interminables tardes de deberes, el examen semanal, las listas de notas...

¿Cómo podríamos hacer para que la vida escolar fuera una coherente prolongación de la celebración del comienzo, en lugar de esa travesía bronca, desagradable y aburrida que para muchos no solo es, sino que también *debe ser* el trabajo cotidiano (y en la que por tanto – según ellos – hay que entrenar y curtir a los niños)?

La mayoría de los filósofos han descrito el aprendizaje como una aventura fascinante, no dolorosa por el esfuerzo (¿quién siente como esfuerzo el hacer lo que desea?), sino a lo sumo por lo que desvelamos con ella. Sin embargo, nos resistimos a concebir la educación como una actividad fiada a la actividad y al entusiasmo de esos seres por naturaleza inquisitivos que son los niños, y preferimos imponerles una disciplinada pasividad, recortándoles y organizándoles la curiosidad como quien les ordena el armario de los trastos.

Estoy de acuerdo en que la escuela no ha de servir meramente para entretener (aunque siempre será mejor entretener que violentar), sino para encauzar, sin troncharla, esa inclinación que todos tenemos sin excepción hacia el conocimiento. A la escuela va uno a aprender, no a «divertirse» (en el sentido vulgar de la palabra); pero solo porque no hay mayor diversión posible que la de aprender. El juego es el modo natural de aprender en los animales (y en los niños, decía Platón), pero solo los humanos podemos, además, disfrutar del supremo juego de divertirnos con la cabeza: de enlazar, dividir, estructurar y hacer volar a las ideas en el espacio y el tiempo, de medirlas, de plasmarlas en la materia, de reírnos de ellas... No hay nada más didáctico y «divertido» (en el sentido literal de la palabra) que ese juego con la diversidad de imágenes, palabras, perspectivas, hipótesis y experiencias que supone el aprendizaje. Si aprender en la escuela no es *eso fiesta*, no tengo ni repajolera idea de lo que es.

Víctor Bermúdez es filósofo

LA VIÑETA

Sabiote

"El rey Juan Carlos crea una fundación con sus hijas en Abu Dhabi para poder transferirles su herencia"

el Periódico Extremadura

EDITORIAL EXTREMADURA SA
Gerente: Jesús Contreras. **Director comercial:** Antonio Mayorga. **Jefa de Distribución:** Francisca Amado. **Jefa de Coordinación de Publicidad:** Carmen Tejada. **Publicidad nacional:** PI360.

REDACCIÓN DE EL PERIÓDICO EXTREMADURA
Directora: Marisol López del Estal. **Redactores jefe:** Miguel Ángel Muñoz Rubio. **Áreas:** José Luis Bermejo (Cáceres), Choni M. Romasanta (Badajoz), José Mª Ortiz (Deportes) y Almudena Villar (Región).

Depósito legal: CC-3-1959
Año XCVI
Periódico fundado en 1923
Difusión controlada por OJD. Miembro de la Asociación de Editores de Diarios Españoles.

Pesadillas reales

LA CURIOSA IMPERTINENTE

CARMEN MARTÍNEZ-FORTÚN

A veces tengo pesadillas. Algunas las recuerdo y me dejan muy mal cuerpo. Otras las sufro despierta. Una de las más terroríficas es esa en que la lentilla se me queda pegada. Me defiendo ideando estratagemas por si el momento llega. Otra no menos dolorosa por no ser imaginaria y contra la que no hay estratagema posible es la visión diaria de la vicepresidenta Montero aplaudiendo a su amado líder. Día tras día – según la máquina del fango, sobre todo desde que se postuló como lideresa en los días de reflexión de su jefe y ahora tiene que hacerse perdonar- diga lo que diga el hombre y haga lo que haga, tanto si afirma que gobernará sin el parlamento como si calla cuando le preguntan si Maduro es un dictador, ella aplaude y aplaude y ya no sé si sufro tanto por sus falanges y muñecas apoyreadas o por la tremenda verguenza ante tal grado de sumisión al más puro estilo coreano.

Un querido amigo mío comentaba el otro día después de escuchar a Sánchez que pronto este iba a implantar la Navidad en septiembre y que no entendía por qué no nombraba a Begoña gobernadora del Banco de España con el currículum tan impresionante que tiene la flamante catedrática. Yo le digo que no bromee con esa clase de pesadillas, que, de momento, el presidente ya prepara 31 medidas surgidas a raíz de las informaciones sobre su cónyuge, que es tanto como gobernar en interés punto de su sola persona.

El Periódico

María Jesús Montero.

Entre estas medidas para salvaguardar la democracia, parece que si el legislativo no lo remedia, que no se sabe si podrá o cómo piensa implantarlo el prócer, se permitirá atacar los sentimientos religiosos, mientras se sigue prohibiendo rezar en público contra el aborto. También se propone eliminar las ofensas al rey y tapar en cambio la boca a pseudomedios e inspiradores a quien el presidente en su psicópata misiva ya señaló –Feijóo y Abascal- con nombre y apellidos propios. Pesadillas parecen, querido lector pero no tan lejanas. Pues los mismos que elevan la voz ante Argentina callan ante Venezuela. Incluso cuando detiene a españoles y les acusa de terrorismo sin pruebas.

Carmen Martínez-Fortún es profesora

Lo que no veremos jamás

TEXTAMENTOS

FRANCISCO RODRÍGUEZ CRIADO

El presunto intento de asesinato contra el expresidente Donald Trump en un campo de golf de Florida, saldado con la detención de un tal Ryan Wesley Routh, que portaba un fusil de asalto AK-47, podría suponer un estímulo más a la hora de avanzar en la ilegalización de la libre compraventa de armas en Estados Unidos, máxime cuando el propio Trump recibió un disparo de bala en la oreja derecha durante el pasado 14 de julio. Dos atentados en dos meses sufridos por quien quizá vuelva al Despacho Oval en breve debería ser más que suficiente para que una sociedad coherente y serena se pregunte qué están haciendo mal. Pero no seamos ingenuos: Estados Unidos es inasequible al desaliento. Piensan que estos atentados son gajes del oficio, como lo son los asesinatos de inocentes estudiantes a manos de algún pirado en los colegios, institutos y universidades, algo que viene ocurriendo con dramática frecuencia.

Para constatar que la cosa no tiene remedio, y que los legisladores no actuarán a favor de la cordura, bastará con recordar que el Supremo avaló en junio del pasado año el derecho a llevar armas en público en el Estado de Nueva York, uno de los más críticos en este asunto. Imaginen cómo estará la cosa en los Estados más permisivos....

Cuatro presidentes asesinados y nueve que sufrieron atentados no es mala estadística para un país que pretende ser la primera democracia del mundo. ¿Pero qué se puede hacer si en la psiquis del ciudadano medio se da por sentado que llevar armas forma parte de la historia de su país? El argumento de portar armas para defenderse deja sin defensa a miles de personas asesinadas cada año. Como en la fábula del escorpión y la rana, el estadounidense muere matando.

La ilegalización de la venta libre de armas en EE. UU., la democratización en Cuba y Venezuela o la separación real de los poderes en España son tareas pendientes que, asumámoslo ya, quizá no veamos jamás.

Francisco Rodríguez Criado es escritor

Elige tú

JUAN TALLÓN

Algunas personas tienen un don para elegir entre muchas opciones, y acertar. Saben. No es mi caso. Yo no sé. Por eso me produce una infinita aflicción tener demasiadas alternativas. Incluso si existen solo dos, sé que me decantaré por la peor siempre, salvo milagro. Cero sorpresas en este sentido. Cuando me decido por una, a veces elijo la otra, para asegurarme el acierto, pero así también me equivoco. No hay como carecer de opciones. En los peores momentos de esta deriva, algunos días voy al supermercado a última otra para encontrarlo prácticamente arrasado, y llevarme «lo que queda», sin margen para elegir.

El drama de las alternativas múltiples se vuelve célebre en los restaurantes. Aquellas cartas demasiado nutridas, llenas de entrantes, ensaladas, platos principales, postres, vinos, te ahogan en la indecisión. Es muy normal sumarse a lo que pide algún compañero de mesa, para no tener que pensar. Que elijan otros. Al fin y al cabo, comes cualquier cosa, te gusta casi todo. Cuando entras en un local donde hay menú del día casi no te crees la suerte tienes.

Hace años, en el pueblo de al lado, con el que el mío se lleva a matar, abrieron un restaurante del que se habló mucho durante meses. Presumía de tener la carta más extensa del mundo. En su mejor momento, alcanzó los 760 platos. «Hemos incorporado carnes como la serpiente pitón de Vietnam, la tortuga de Ecuador y la jirafa de África, y pronto contaremos también con el wagyu de Chile, el tiburón el Atlántico, el kudú de Sudáfrica, el wapiti de Canadá, la joroba de cebú de Brasil y los insectos tailandeses», anunció el dueño en una entrevista. Como la envidia entre pueblos vecinos es imperecedera, nosotros solo recordamos el local porque Bertín Osborne se intoxicó en una cena.

La diversidad sabe volverse espantosa, casi en todos los órdenes: comprar coche, revelar libro favorito, cortar el pelo, vestir una camisa, llamar a alguien para quedar, seguir una ruta. Tal vez nada se acerque a la desazón de entrar en ciertas franquicias de alimentación. Semanas atrás leí un reportaje en The New York Times titulado algo así como «Hay millones de maneras de pedir café en Starbucks». La cadena estima que existen, al menos, 170.000 combinaciones posibles. La pieza, firmada por Bill Saporito, tenía un comienzo memorable: «Estás en la fila del Starbucks –después de no haber conseguido pedir a través de la aplicación- cuando descubres a uno de ellos. Ese tipo que no está mirando el teléfono, sino el papelito que contiene los pedidos de sus compañeros de oficina. Lo que confirma que vas a llegar tarde a tu próxima reunión, porque esta persona planea pedir seis bebidas de café, cada una de las cuales implica alguna combinación de 'venti grande' alto doble 'pump', de uno a cuatro 'shots' de espresso, 'half-caf', leche de avena, leche descremada, leche de soya, leche-leche, crema batida, jarabe, azúcar moreno, azúcar blanco, sin azúcar y un drizzle de mocha, al que se debe agitar exactamente dos veces y media». Compensa dejar de ingerir líquidos y morir.

Juan Tallón es escritor

REDACCIÓN, ADMINISTRACIÓN, DISTRIBUCIÓN y PUBLICIDAD
Cáceres: C/ Doctor Marañón 2 Local 7 10002 Cáceres. Teléfono 927 620 600 Fax 927 620 616. Email redaccion y publicidad: extremadura@elperiodico.com Suscriptores: 927 620 600 atts.suscriptor@elperiodicoextremadura.com **Badajoz:** C/ Zurbarán 2, 1º Derecha. Teléfono: 924 223 515 **Mérida:** C/ Juan Pablo Forner 1, Oficina 12. Teléfono 924 312 515
www.elperiodicoextremadura.com

Este periódico publica opiniones de sus lectores, réplicas y sugerencias de interés general que sean respetuosas hacia las personas e instituciones. **Las cartas no deben exceder de 15 líneas de 60 caracteres.** Sus autores se identificarán indicando su domicilio, carnet de identidad (fotocopia) y un teléfono de contacto. **cartas@extremadura.elperiodico.com**

Ayuntamiento de Mérida

Mujeres comprando ropa.

II Outlet Urbano

Cuatro días de 'descuentazos' en 70 negocios para renovar todo el armario

ALBERTO MANZANO
Mérida

Descuentazos en la capital extremeña. Más de 70 establecimientos participarán en el II Outlet Urbano de Mérida, que desde mañana miércoles, día 18 de septiembre, y hasta el próximo sábado, día 21, ofrecerán en expositorios instalados en la puerta rebajas en sus productos de hasta el 80 por ciento. Todos merecemos una segunda oportunidad, o incluso una tercera Hasta aquella camisa o zapatillas que en su momento nos parecio un cara. Por eso, la Asociación de Comerciantes Emérita Augusta organizará una nueva edición con el apoyo del ayuntamiento El objetivo de la iniciativa es «dar salida a todo el cambio de 'stock' de la nueva temporada», según indicó el pasado lunes el concejal de Comercio, Ángel Calle ■

Cedida a El Periódico Extremadura

Focos destrozados en el Acueducto de San Lázaro.

El incidente se produjo en la emeritense calle Rabo de Buey

Un acto vandálico daña la luz del Acueducto de San Lázaro

La Policía Nacional de Mérida pilló 'in fraganti' a los responsables de destrozar el sistema de iluminación del llamativo monumento

ALBERTO MANZANO
Mérida

La Policía Nacional de Mérida le ha sacudido un importante golpe al vandalismo en la capital extremeña. Lo hizo, exactamente hace unos dias con la detencion 'in fraganti' de los responsables de cargarse la iluminación (focos y cajas arrancadas) del emblemático monumento del Acueducto de San Lázaro, según ha podido saber el Periódico Extremadura El incidente se produjo en la emeritense calle Rabo de Buey Los agentes mantienen en estos momentos abierta una investigación para esclarecer lo ocurrido. Estos hechos tristemente no son algo nuevo en la zona y en esta ocasión los vándalos no se han ido de rositas. Los vecinos consultados por este diario han asegurado que no es la primera vez que ocurre algo así y han pedido que «caiga todo el peso de la ley» sobre los culpables de este bochornoso incidente en la ciudad

Los actos vandálicos contra el patrimonio público y monumental se han convertido tristemente en una costosa gamberrada para el ayuntamiento de la capital autonóica que cada año gasta miles de euros en en reponer y adecuar el mobiliario urbano afectado por los energúmenos. ■

Ayuntamiento de Mérida

Un momento de la grabación.

Literatura

El programa de La 2 de TVE 'Un país para leerlo' se graba en la capital

ALBERTO MANZANO
Mérida

Mérida y su literatura se han convertido estos días atrás en uno de los escenarios protagonistas de la grabación que lleva a cabo por la geografía nacional el programa que emite TVE: 'Un país para leerlo', un magacín semanal de La 2 donde las letras marcan la hoja de ruta. El equipo de la cadena pública ha realizado filmaciones en el parque de Las Siete Sillas, uno de los pulmones de la localidad. El programa traslada cada día a una ciudad o pueblo para conocer a las grandes figuras de la literatura, talentos emergentes, clubes de lectura sorprendentes, librerias llenas de magia, novedades editoriales y contenidos relacionados con el mundo de la lectura. La emisión del contenido se emitirá próximamente. ■

Enclavado en pleno centro

Frescura y calidad en sus productos, y un buen trato en los fogones realzan el sabor del cerdo. Un nuevo establecimiento de hostelería que sabe sacarle oro al gorrino

Mérida tiene mucho morro

ALBERTO MANZANO
Mérida

Hace unos días abría sus puertas en la plaza de España de Mérida un nuevo establecimiento de hostelería que sabe sacar oro al cerdo para dar forma a sus platos con frescura, calidad y sabor. No hace falta más muestra para asegurar que como bien reza el dicho: «del gorrino extremeño gustan hasta los andares». Desde el momento en el que uno entra en el quiosco Mucho Morro o se sienta en una de sus mesas, ya se siente prácticamente como en casa. Tal vez sea por el cercano ambiente de los camareros o por la amabilidad del encargado del negocio, Tato Caldera, con la que te ofrecen un 'pinchino' de pestorejo con patatillas al pedir una consumición, definido por los clientes como «un pedacito de cielo». Sin dudas, en poco tiempo se convertirá en un lugar ligero pero serio y donde tanto residentes como visitantes acertarán a la hora de hacer feliz al estómago. Además de por el aperitivo de pestorejo, Tato añade, se han propuesto destacar por sus platos: tortilla de chorizo ibérico de matanza, crepe de morros de ternera en salsa y su bechamel, oreja de cerdo al pimentón de La Vera... Pinta bien la cosa. ■

Jorge Armesta

Tato Caldera, detrás de la barra del negocio, posa con su tapa estrella.

Expedición

VIAJAR

Antártida y Malvinas

Rumbo a los confines del mundo

Naturaleza y vida salvaje

Infórmate e inscríbete en:

https://www.club-viajar.es/expediciones

expedicionviajar@clubmarcopolo.es
900 909 698

azulmarino

Su presidente, Pedro Hidalgo, opina del 'botón del pánico' y de qué medidas se pueden adoptar

El Colegio de Médicos propone cambiar de centro de salud a los agresores

En lo que va de año se han contabilizado 23 denuncias en la provincia, seis por encima de las registradas en todo 2023. Más del 70% ocurre en Atención Primaria . Los casos en la sanidad privada son anecdóticos

A. M. ROMASANTA
Badajoz

En el Colegio Oficial de Médicos de Badajoz creen que quien agrede a un profesional sanitario no sólo tiene que cumplir el castigo que la justicia le imponga, sino además ser sancionado por la Administración sanitaria, derivando al culpable a otro centro de salud o a otro facultativo, para evitar que la víctima tenga que volver a tratar a su agresor.

Desgraciadamente, las agresiones a los médicos están a la orden del día. La última se produjo la semana pasada, en el centro de salud de El Progreso de Badajoz. La presunta agresora fue detenida por la Policía Nacional. Este lunes, la Consejería de Salud ha terminado de instalar 'botones del pánico' en todos los centros de salud del área de Badajoz, un sistema que permite a los profesionales avisar a sus compañeros y a las fuerzas de seguridad cuando se ve atacado por un paciente

El presidente del Colegio de Médicos de Badajoz, Pedro Hidalgo, recuerda que en el año 2022, «después de los aplausos en los balcones, del 'Resistiré', del covid, de 128 médicos fallecidos y muchos con lesiones por esta enfermedad», en la provincia de Badajoz hubo 22 agresiones a medicos «denunciadas». 13 hombres y 9 mujeres. Aclara que son las agresiones «denunciadas», porque hay muchas que los médicos no denuncian porque están solos en un consultorio. «Como creíamos que íbamos a mejorar», en 2023 hubo 17 (11 mujeres y 6 hombres). «Aquello duró poco», porque en lo que va de año, en 2024, hasta ayer, se han denunciado 23 agresiones «alguna de gran intensidad». 15 de las agredidas son mujeres y 8, hombres. No necesariamente jóvenes, con poca experiencia, pues no existe un patrón de edad

Más del 70% de los médicos agredidos trabajan Atención Primaria. «Médicos de familia que han estado ahí toda su vida», apunta el presidente del colegio, a quien le parece incomprensible que esto ocurra precisamente con el médico de cabecera, el más próximo al paciente, al que conoce

La Crónica

El presidente del Colegio de Médicos de Badajoz, Pedro Hidalgo.

Agresiones que no siempre son físicas, sino «amenazas», agresiones verbales y acoso». Hidalgo señala que un médico «con miedo tarda en recuperarse». En el ejercicio de esta profesión no se entiende que alguien que acude a una consulta a pedir auxilio, ayuda o amparo reaccione con agresividad o atemorice a quien lo va a atender. Se pregunta Hidalgo qué se pretende «Nosotros no somos héroes, somos humanos». Y añade que nadie podría imaginar que lo que está sucediendo con los médicos ocurriese en otros ámbitos. «¿Imaginan 23 concejales, alcaldes o senadores agredidos?».

Curiosamente, las agresiones no se producen en la medicina privada. Los casos «son anecdóticos». En 2017 hubo una y otras tres en 2022. «Por más que le damos la vuelta, no entendemos ese comportamiento, no entendemos qué puede estar pasando».

> «Por discrepancias con el sistema no voy a Hacienda a enfadarme con el funcionario»

No es un botón preventivo

En cuanto al 'botón del pánico', Hidalgo reconoce que no es un sistema que permita prevenir una agresión, sino que se activa cuando se ha producido la amenaza o el ataque al profesional «y veremos si le puede auxiliar alguien».

Hay que recordar que no en todos los centros de salud hay guardia de seguridad. También comprende Hidalgo que no puede haberlo en cada consulta ni en cada consultorio de en cada pueblo ni en cada turno de ocho horas ni cuando el facultativo vaya a visitar al paciente a su domicilio. Tampoco se puede grabar lo que ocurre en el interior de la consulta, porque existe el secreto profesional «que es lo más valioso de nuestra profesión, la confianza». Además, el agresor puede ir en compañía, son «dos palabras contra la del médico»

La instalación del 'botón del pánico' viene a demostrar «que hay pánico» y que «hay temor y miedo». Los médicos «agradecemos enormemente» que se instale este sistema, pero entienden que no es la solución que, según Hidalgo, pasa por la prevención.

«Nadie tiene la varita mágica, nadie sabe qué podemos hacer para que en la joya de la corona, que es la atención sanitaria, esté sucediendo lo que está sucediendo» No comparte que este comportamiento sea por discrepancias con el sistema. «Yo no voy a Hacienda a enfadarme con el funcionario», razona. Pero sí reconoce que esta situación tiene que ver con «la desilusión» de estos profesionales. «Un médico con miedo no genera una buena relación con el paciente y todos los pacientes no son así, estamos haciendo una sociedad injusta»

Defensora del médico

Recuerda Hidalgo que en el SES hay una defensora del usuario de la sanidad pública y pide que haya además una defensora de los médicos, «para que nos ayude».

El Colegio de Médicos siempre ofrecerá amparo y defensa jurídica. Pero Hidalgo entiende que a la Administración le corresponde «educar y sancionar». Eso significa que, si el médico así lo considera, al agresor se le debería derivar a otro centro de salud o a otro médico. «Cuando se pierde la confianza en el paciente, ¿cómo va su médico a atenderlo de la misma manera, si le ha dicho que lo va a matar, lo ha amenazado y lo está esperando, va mirando a un lado y a otro, cómo se ejercita esta profesión con miedo?», se pregunta Hidalgo. En su opinión, con médicos y enfermeros «con temor» no se construye el mejor sistema sanitario. «Los pacientes no pueden manifestar ser impacientes con agresiones a los médicos».

Hidalgo insiste en que el Servicio Extremeño de Salud (SES) tiene que ser consciente de que el paciente que atente contra la autoridad del médico en el ejercicio de su profesión debe ser sancionado. Como a ningún ciudadano se le puede privar de la atención médica, sí habrá que tener hacia el agresor «una actitud diferente». Apunta además, que cuando algo así ocurre, el agresor daña al sistema, porque hay que retrasar y modificar consultas. «El agresor está dañando a una persona, al sistema y al resto de usuarios». Alerta también de otra consecuencia: «Hay zonas que pronto se señalarán porque no hay el mejor ambiente y eso daña mucho al médico, al enfermero y al resto de profesionales, a los se les hace sentir que 'mañana puedes ser tú'». ■

Caso en la Diputación de Badajoz

El hermano de Sánchez acusa a la jueza de ampliar de manera «extraordinaria» la investigación contra él

La defensa busca que la Audiencia de Badajoz valore si es «prospectivo» investigar seis años de 'e-mails' y la adjudicación de la plaza de funcionario a David Sánchez

CRISTINA GALLARDO/TONO CALLEJA
Madrid

La defensa de David Sánchez, hermano del presidente del Gobierno, busca que la jueza Beatriz Biedma subsane una decisión inicial relativa a los días de agosto que son hábiles para poder presentar recursos y permita la elevación a la Audiencia Provincial de Badajoz de un escrito en el que se califica de prospectiva la investigación penal relacionada con el puesto de trabajo que el músico desarrolla en la Diputación pacense.

En el citado recurso, al que ha tenido acceso este diario, Sánchez acusa a la titular del Juzgado de Instrucción número 3 de Badajoz de ampliar de manera «extraordinaria» la investigación abierta contra él y el presidente de la Diputación de Badajoz, Miguel Ángel Gallardo.

De hecho, durante la entrada el pasado julio en la sede de este órgano se procedió al volcado de todos los correos de diferentes trabajadores de la diputación entre el 1 de enero de 2016 y el 31 de diciembre de 2022. También se cuestiona que Biedma apunte a la obtención por parte del responsable en el programa Ópera Joven y Coordinador de Actividades de los Conservatorios de Música de su puesto de funcionario, una cuestión que no aparece en las querellas de las acusaciones populares.

El recurso que presentó la defensa se adhería al inicialmente presentado por el presidente de la diputación contra la incautación de correos en sus oficinas. Tras ser inadmitida de plano, aún está pendiente que la jueza resuelva definitivamente la cuestión, pues la defensa cuestiona que puedan haberse considerado hábiles las fechas siguientes al pasado 5 de agosto para considerar consumido el plazo procesal para recurrir.

Sospechosos sin indicios

Entre los argumentos expuestos, a los que ha tenido acceso este diario, la defensa que ejerce el letrado Emilio Cortés destaca la «ampliación temporal» tan extraordinaria que se ordena con relación a los correos incautados, que se extiende durante seis años. Respecto a los cargos y excargos de la diputación, considera que «es obvio que se les asigna la inexistente condición procesal de sospechosos de la comisión de fraude en la administración pública, sin más aval indiciario que ostentar -o haber ostentado- la condición de autoridad o funcionario de la diputación».

Agrega que ni en la denuncia inicial de la asociación Manos Limpias -la que inició el procedimiento- ni en las que han ido sumando el resto de acusaciones populares «se hace mención de clase alguna a la posibilidad de que la adjudicación de la plaza» de funcionario a David Sánchez. Igualmente, cuestiona que las acusaciones iniciales de «absentismo» laborar que obran en dichas querellas hayan derivado en «graves delitos contra la administración pública, de los que no hay ni rastro, no solamente indiciario, sino tampoco en los escritos que originan esta causa».

Por ello considera esta parte que dicha investigación «es de naturaleza prospectiva» y agrega que «de manera indisimulada y *per saltum*, se pone de manifiesto que una denuncia con la que solo se aportan recortes de prensa referentes a la pretendida falta de cumplimiento de nuestro defendido en sus labores funcionariales termina contaminando, por elipsis, la raíz de la adjudicación de la plaza que obliga a tales menesteres, sin que la conexión que se ensaya entre un acontecimiento y otro se explique por ninguno de los autos en liza».

También le resulta llamativo a la defensa que tantos años después de que se convocara la mencionada plaza, con todos los posibles recursos administrativos precluidos, «se intente llevar a cabo ahora, sin fundamento indiciario alguno, un repaso de la legalidad de su generación, simplemente porque, como ha dicho el Juzgado de Instrucción, el denunciado absentismo de quien ganó esa plaza hace necesaria esa depuración». ■

El número de usuarios de los puntos de recarga se ha incrementado más del doble

La red provincial de electrolineras dejará de ser gratis desde enero

La diputación ha asumido hasta ahora el coste ● Los precios son «competitivos» para fomentar el uso del coche eléctrico

B. CASTAÑO
Badajoz

Los conductores que quieran recargar sus vehículos eléctricos en alguna de las 32 electrolineras de la red provincial de la Diputación de Badajoz a partir del próximo mes de enero tendrán que pagar, pues dejarán de ser gratis tras dos años ininterrumpidos de servicio sin coste alguno para los usuarios.

Desde su entrada en funcionamiento a principios de 2022, la diputación ha asumido en solitario los gastos de mantenimiento y del suministro de energía de estos puntos de recarga con el objetivo de fomentar la movilidad sostenible en la provincia. El número de usuarios se ha incrementado más del doble en este tiempo: si en el primer semestre de 2022 se contabilizaron 680, en el mismo periodo de este año la cifra ha llegado a los 1629.

Aunque el servicio no será gratuito desde principios de 2025, las tarifas que se han establecido son «competitivas» para mantener el objetivo social con el que se puso en marcha de esta red de electrolineras, la primera provincial de la península. «Los precios están por debajo del coste medio de la recarga en el mercado y la diputación seguirá asumiendo económicamente parte del servicio, pues en los puntos con menos demanda será deficitario», explica Martín Cobos, jefe del Servicio de Eficiencia y Gestión Energética Local del Área de Transición Ecológica.

Las tarifas se aprobaron el pasado mes de junio y se publicaron en el Boletín Oficial de la Provincia en julio. En conectores de carga rápida con potencia de hasta 50 kilovatios, el precio será de 0,30 euros por kilovatio/hora, mientras que en las tomas de carga semirrápida con potencia menor o igual a 22 kilovatios, de 0,25 euros por kilovatios/hora. En ambos casos, el IVA está incluido.

Los usuarios pagarán a través de una aplicación para dispositivos móviles (app), la forma más habitual para este servicio. Abonarán el precio de la energía eléctrica realmente trasvasada, que podrán ver en el contador eléctrico de la estación de recarga.

El mantenimiento, a concurso

La aplicación de estas tarifas entrará en vigor una vez esté contratado el servicio de explotación y mantenimiento de la red provincial de puntos de recarga de vehículos eléctricos, que la Diputación de Badajoz ha sacado a licitación por un importe de 174.820 euros y un periodo de dos años. Al concurso se han presentado tres empresas y en estos momentos se están valorando las ofertas económicas.

La gestión actual -que vence en enero- se realiza mediante un contrato de obra y mantenimiento con Gamma Solutions SL, empresa adjudicataria del montaje de las electrolineras, y su posterior explotación a través de la plataforma Wenea. Es, por tanto, la primera vez que se licita individualmente la gestión y mantenimiento de estas estaciones de recarga.

Antes de empezar a cobrar, habrá una «fase de pruebas», pues la red deberá migrar en caso de que sea un nuevo gestor. El contrato incluye el mantenimiento de las electrolineras, la plataforma web a través y la app, además de una oficina de atención al ciudadano y un servicio técnico presencial.

La energía que se suministra sigue estando bajo la titularidad de la Diputación de Badajoz y los ingresos que se obtengan por el pago de las recargas se utilizarán para pagar el contrato de mantenimiento y el resto de los costes del servicio, mientras sea deficitario, los seguirá asumiendo la institución provincial.

Esta red se puso en marcha dentro del Plan de Movilidad de Vehículos Eléctricos en Municipios (Movem), que requirió una inversión de 7 millones de euros: 6 para dotar de 200 vehículos eléctricos a municipios y áreas pertenecientes a la Diputación Provincial, y el millón restante, a las electrolineras, ubicadas de tal forma que cualquier núcleo urbano cuenta con ellas a una distancia de entre 35 y 40 kilómetros.

Según los datos facilitados por la diputación, el número de sesiones de recarga realizadas en el primer semestre de este año fue de 3.311 (frente a las 2.815 de al año pasado y 1.635 del anterior) y el consumo de energía de 72.746 kilovatios (58.612 y 33.919, en los dos anteriores). ■

Proyecto en Tierra de Barros

Los labradores exigen un calendario de plazos para ejecutar el regadío

Reclaman a las administraciones que el compromiso financiero sea real, con firmas y sellos y aconseja a los políticos que se dejen de falsas promesas

RODRIGO MORÁN
Almendralejo

Zona de viñedos en Tierra de Barros.

La Comunidad de Labradores y Ganaderos de Almendralejo ha exigido públicamente a todas las administraciones implicadas en el proyecto de regadío de Tierra de Barros, como ya viene reclamando durante los últimos años, que se dejen de declaraciones «estériles» y promesas y que tengan un compromiso firme con este proyecto otorgando una financiación íntegra para el mismo y, sobre todo, un calendario de fechas cerrado con las distintas obras y actuaciones a realizar, así como sus plazos concretos de ejecución.

Así lo han manifestado los labradores a través de un comunicado donde denuncia que «ya está bien de jugar con el futuro de cientos de familias que, a día de hoy, han pagado las cuotas durante varios años de este proyecto y han sido objeto de expropiaciones, manteniendo una incertidumbre total sobre el regadío». Desde la comunidad reclaman certezas para que los agricultores sepan a qué atenerse y poder acometer los proyectos para sus cultivos.

Desde la Comunidad de Labradores se vuelve a aconsejar a todos los grupos políticos con representación en el Gobierno de Extremadura o en el Gobierno nacional «que se dejen de polemicas y discusiones con un único objetivo partidista y que abandonen las actitudes pueriles a las que nos tienen acostumbrados durante los últimos años para decir, de una vez por todas, si apuestan o no por el regadío con un compromiso financiero y temporal firmado y sellado por todas las partes competentes» Consideran que «solo así se podrán desterrar incertidumbres y el circo político que ha rodeado a este proyecto desde sus orígenes hace más de una década»

Los agricultores de este colectivo se han referido también al anuncio realizado por la presidenta de la Junta, María Guardiola, de consignar una partida de 20 millones de euros para empezar las obras del regadío. «Esto no garantiza nada tal y como está demostrado con otros casos similares en los que el único objetivo era dejar constancia de una falsa voluntad política en el presupuesto», comentan.

Hay que recordar que, hace tan sólo unos días, Guardiola argumentó que esta inversión era un compromiso claro de la Junta de Extremadura con el proyecto y pidió al Gobierno de España que también financie la iniciativa.

Tras la negativa por parte de Europa de poner dinero encima de la mesa para el regadío de Tierra de Barros, hay que buscar alternativas de financiación. El paso de los 20 millones de euros es el primero, pero falta saber qué hará el Gobierno de España y hasta dónde llegarán los agricultores. ■

Accesibilidad

Estudian cómo instalar el ascensor en el Palacio de Monsalud

REDACCIÓN
Almendralejo

Desde hace tiempo, el ayuntamiento de Almendralejo tiene clara la necesidad de instalar un ascensor en el interior del Palacio de Monsalud, actual casa consistorial. Actualmente, sólo se puede acceder a la planta alta a través de unas complejas escaleras y, justo en la planta alta, se sitúa el salón de plenos, donde en los últimos años se están celebrando muchos actos institucionales, el último de ellos el Día de Extremadura

Esa necesidad es compleja por la protección patrimonial del edificio, por lo que se han analizado opciones con la sección de Patrimonio de la Junta de Extremadura. El equipo de gobierno quiere agilizar este proyecto y poder incluirlo como posibilidad en los fondos que vendrán de Diputación de Badajoz gracias al Plan Contigo para grandes ciudades.

De la misma manera, se quiere reponer toda la azulejería en mal estado que también cuenta con un gran valor patrimonial e histórico. Estos azulejos se encuentran adornando todo el patio interior del Palacio de Monsalud. En algunas zonas se encuentran los azulejos muy deteriorados, mientras que en otras paredes se han caído o no existen ■

Empresarios

BNI Desafío reconoce a Quique Muñoz por su labor en el grupo

El empresario local ha estado al frente de la asociación en los últimos años y se le homenajea por su alto grado de implicación

REDACCIÓN
Almendralejo

La asociación empresarial BNI Desafío ha reconocido la labor realizada por el que ha sido su presidente durante los últimos años, Quique Muñoz, que tras cumplir su mandato al frente del equipo de liderazgo, ha dejado su cargo para que sea Fernando Martínez el nuevo presidente de la asociación.

Todos los compañeros de BNI Desafío han agradecido a Quique Muñoz, y a sus compañeros de equipo de liderazgo, Javier Díaz de la Peña y Juan Carlos Marrufo, la implicación verdadera que han tenido con el colectivo empresarial y el esfuerzo para hacer crecer el grupo en todas sus vertientes.

Quique Muñoz es un reconocido empresario, CEO de la empresa MRM Ingenieros de Almendralejo, y un profesional muy valorado en su sector ■

EP

Quique Muñoz recibe un diploma del presidente Fernando Martínez.

Propuesta municipal de deportes 2024-2025

Don Benito oferta 2.300 plazas para actividades deportivas

El plazo de inscripciones abrirá la próxima semana de manera escalonada y se mantiene estable el número de ofertadas

El Periódico

Actividades deportivas en Don Benito.

SAMUEL SÁNCHEZ
Don Benito

El Ayuntamiento de Don Benito ha convocado 2.356 plazas para las actividades deportivas municipales que se ofertan desde la Delegación Municipal de Deportes para el próximo curso 2024-2025.

Así lo ha dado a conocer este martes en rueda de prensa el edil de Deportes, Miguel Adamez, quien ha detallado que el plazo de inscripciones se abrirá el 24 de septiembre y de manera escalonada en función de la tipología de actividades, diferenciando entre acuáticas de adultos, acuáticas infantiles o actividades de sala.

Primeras inscripciones

De esta forma, las primeras inscripciones en formalizarse serán las terapéuticas, gimnasia acuática para mayores, gap y mantenimiento. El 25 le seguirán las actividades acuáticas infantiles, el 26 las de pilates y yoga y el 27 finalizarán con las actividades acuáticas de adultos. Además, al igual que el año pasado, sólo será posible inscribirse a un trimestre en el caso de las actividades acuáticas de adultos, pudiendo renovar en el segundo periodo, que comenzará el 10 de febrero. Los usuarios no empadronados en Don Benito tendrán un recargo de un 30% respecto a la tarifa establecida en cada una de las actividades deportivas.

Todas las inscripciones se llevarán a cabo de manera telemática a través de la página web del servicio municipal de deportes. ■

Samuel Sánchez

Explotación de arroz en Vegas Altas.

Respuesta a La Unión Extremadura

La plataforma del arroz cifra en 600 euros el precio

Piden también que la subida de tarifas en los lineales repercuta en los productores

SAMUEL SÁNCHEZ
Don Benito

La Plataforma del Sector Arrocero de Extremadura ha señalado que el precio del arroz de la próxima campaña debería situarse por encima de los 600 euros por tonelada «para que sea rentable y para que podamos seguir viviendo de él».

Así lo han señalado desde este colectivo en una nota de prensa después de que la organización agraria de La Unión Extremadura apuntara este lunes que denunciará a los industriales que fijen precios para el arroz de menos de 768 euros por tonelada basándose en un estudio elaborado por la propia organización en colaboración con diferentes cooperativas.

La plataforma, sin embargo, rebaja estas pretensiones y critica que la administración no facilite unos costes de producción «para poder hacer frente a la Ley de la Cadena Alimentaria». A eso han añadido que no se sienten «respaldados» siendo los segundos productores a nivel nacional de arroz cáscara como sí hacen en otras comunidades arroceras en el resto de España. ■

Agricultura de regadío en Vegas Altas

Dan a conocer el cartel para las fiestas de San Miguel de Vivares

Se celebran del 26 al 29 de septiembre y pretende transmitir que es una celebración «emocional, de corazón y llena de alegría»

SAMUEL SÁNCHEZ
Vivares

Ya se conoce el cartel anunciador de las fiestas de San Miguel de Vivares, que se celebrarán del 26 al 29 de septiembre. Se trata de una obra del diseñador Nano Barrena, que ha querido transmitir que las fiestas vivareñas son una celebración «muy emocional, de corazón y llena de alegría». En definitiva, una celebración que saca lo mejor de los ciudadanos compartiendo experiencias sus vecinos y visitantes a la localidad durante sus días de fiestas patronales.

Por el momento se desconocen más detalles de la programación, aunque desde el consistorio apuntan que darán a conocer las distintas actividades los próximos días. Como suele ser habitual, habrá opciones y propuestas de todo tipo y para todos los públicos durante los días de feria. ■

El Periódico

Cartel anunciador de las fiestas de San Miguel, en Vivares.

El plan de regeneración democrática

El Gobierno plantea un registro de medios, más controles y una comisión antibulos

La Moncloa se da tres años para implementar las medidas ● La reforma de la 'ley mordaza' se limita a la propuesta que tumbó el Congreso

IVÁN GIL
Madrid

El Gobierno aprobó ayer en el Consejo de Ministros su plan de regeneración democrática con reformas que van desde la ley de publicidad institucional hasta del Código Penal para profundizar en la transparencia tanto de los medios de comunicación como de las administraciones públicas. La intención es abrir ahora el debate con los socios con el objetivo de implementarlo en los «tres años que tenemos por delante de legislatura», según explicó el ministro de Presidencia y Justicia, Félix Bolaños, en rueda de prensa tras el Consejo de Ministros.

El ministro de Cultura, Ernest Urtasun, lo calificó como un «primer paso» y apeló a los grupos parlamentarios para «concretar medidas que a partir de hoy ponemos al servicio de las Cortes Generales para abrirlo a la aportación y al debate».

Ley de secretos oficiales

El documento de 31 puntos cuenta con medidas concretas, pero también «compromisos» sin desarrollar a la espera de negociar con los grupos, como la reforma de la ley de secretos oficiales. La reforma de la *ley mordaza* se limita a la propuesta que ya hicieron PSOE y Sumar y que tumbó el Congreso. No se incluyen por tanto algunas de las exigencias de ERC y EH Bildu para dar su visto bueno, como la prohibición de las pelotas de goma o las devoluciones en caliente.

Más concreción ofrece el plan a la hora de regular y limitar la publicidad institucional de los medios, así como para hacer públicos los datos sobre los propietarios de los medios y sus accionistas. Para ello se reformará la ley de publicidad institucional y se darán funciones de regulación, registro y capacidad de sanción a la CNMC. De este modo se creará un registro de medios de comunicación con información sobre su propiedad e inversión publicitaria que reciben.

Se trata de este modo de aplicar la ley de libertad de medios de comunicación de la UE. En base a ella, otro de los objetivos busca «garantizar sistemas de medición de audiencia con principios de transparencia e imparcialidad» y que no se puedan así «financiar pseudomedios que promuevan *fake news*». Se creará además una comisión en el Congreso sobre bulos para analizar la desinformación y sus consecuencias.

El Ejecutivo propone por otro lado una «reforma integral» del Código Penal sobre los delitos relacionados con la libertad de expresión. «En el desarrollo que haremos de la ley llegaremos a la regulación específica», explicó el titular de Presidencia y Justicia, sin concretar si incluirá la despenalización de los delitos de injurias a la Corona.

Dentro de la estrategia de gobierno abierto, el Ejecutivo prevé crear la Autoridad Independiente de Protección del Informante y hacer obligatoria la rendición de cuentas obligatoria a todos los gobiernos, «para conocer cómo se cumplen los programas de gobierno».

Se trata de aplicar la ley de libertad de medios de comunicación de la Unión Europea

El Ejecutivo pretende la obligatoriedad anual del debate del Estado de la Nación

Debates electorales

La reforma de la ley electoral se centra en la propuesta del Gobierno de hacer obligatorios los debates electorales y la publicación de todos los microdatos de las encuestas electorales. El Ejecutivo pretende además reformar el reglamento del debate del Estado de la nación para que sea obligatoria su celebración todos los años. Desde que Pedro Sánchez llegó a Moncloa en 2018, solo se ha celebrado uno de estos debates sobre política general. En julio de 2022.

El plan del Ejecutivo propone reformar las leyes orgánicas del derecho al honor y del derecho de rectificación. Normas que según argumentó Bolaños están desactualizadas, al estar redactadas respectivamente en el año 82 y 84, y que no concebían las «difamaciones que se producen» en el actual ecosistema mediático. Sin estar redactada la propuesta del Gobierno, el ministro de Presidencia y Justicia avanzó que su objetivo pasa por «garantizar que los tribunales den una respuesta ágil y efectiva a cualquier difamación en cualquier medio o pseudomedio». ■

Alejandro Martínez Vélez / Europa Press

Pilar Alegría, Félix Bolaños y Ernest Urtasun llegan a la rueda de prensa posterior al Consejo de Ministros, ayer.

Reacciones

Rechazo total del PP y apoyo condicionado de Podemos

PILAR SANTOS
ANA CABANILLAS
Madrid

El portavoz del PP en el Congreso, Miguel Tellado, compareció ayer ante la prensa a la vez que el ministro de Justicia y Presidencia, Félix Bolaños, esbozaba en la Moncloa el Plan de acción por la democracia del Gobierno. Pese a admitir que no conocía el contenido de la iniciativa, Tellado, en línea con lo que ha hecho su partido estas últimas semanas, despreció el plan, que calificó de «degeneración», y anunció que su partido está preparando el suyo propio «para defender la independencia de los medios de comunicación». Su idea es llevarlo a la comisión Constitucional del Congreso próximamente.

«Si hay una máquina del fango contra la que hay que luchar, es precisamente la que maneja Pedro Sánchez», lanzó Tellado, uno de los portavoces más mordaces de Alberto Núñez Feijóo. Para el portavoz del PP en la Cámara baja, el «déficit democrático en España no lo tienen los medios de comunicación, lo tienen Sánchez y su Gobierno».

Por su parte, antes incluso de que el Plan de Regeneración viera la luz tras el Consejo de Ministros, Podemos ya rebajaba las expectativas de Pedro Sánchez sobre su voto favorable. El partido morado, que ha abierto este curso con una estrategia de desgaste hacia el Gobierno, advirtió que sólo apoyará este paquete de medidas aprobado ayer por el Gobierno si incluye las propuestas de la ley de medios que presentó en mayo, donde se señala directamente a los periodistas y se les obliga a publicar declaraciones de intereses en el mismo régimen que se aplica a los diputados del Congreso.

Así lo advirtió el diputado Javier Sánchez Serna en rueda de prensa en la Cámara baja, donde condicionó su apoyo al plan de Sánchez a que incluya sus propuestas. «Sin esas medidas de regeneración, este plan va a quedarse vacío y no podrá contar con el voto favorable de Podemos», afirmó ■

Congreso de los Diputados

Junts deja otra vez a Sánchez sin mayoría y tumba la ley del alquiler temporal

Los siete diputados catalanes cambiaron por sorpresa su voto en el último momento

ANA CABANILLAS
Madrid

Junts exhibió la fuerza de sus siete diputados en el Congreso e hizo descarrilar por sorpresa la mayoría parlamentaria que sostiene a Pedro Sánchez esta legislatura. El partido independentista había anunciado que se abstendría ayer a la ley de alquiler temporal provocando una votación ajustadísima que obligó a todos los miembros del Gobierno a acudir a votar, pese a que algunos de ellos como Pedro Sánchez o Yolanda Díaz no lo tenían previsto. Pero los independentistas cambiaron su voto dos minutos antes de la votación y tumbaron la tramitación de la norma, que había presentado el socio minoritario del Gobierno, Sumar, junto a otros socios de investidura (Podemos, ERC y Bildu).

El resultado previsto en un primer momento, contando con la abstención de los independentistas, era de 172 votos a favor y 171 en contra. Todos los diputados se movilizaron para acudir a votar poco antes de las nueve de la noche. La vicepresidenta segunda acudió a la Cámara con su hija. Junts había trasladado tanto a Sumar como a Moncloa que permitiría con su voto la tramitación de la ley de alquiler temporal, que buscaba desincentivar este tipo de arrendamientos para promover el alquiler a largo plazo.

Pero, ya con Sánchez sentado en su escaño, Junts les informó de que cambiaba su voto hacia el no, uniendo sus votos a PP, Vox y UPN y resultando la votación final con 178 votos en contra y 172 a favor. Un movimiento que fue una demostración de su peso parlamentario y toda una amenaza al Gobierno de coalición. Los siete votos de Junts se apartan de la mayoría de investidura una vez más, tras el boicot emprendido por los posconvergentes a raíz del pacto entre PSOE y ERC para investir a Salvador Illa presidente de la Generalitat.

Malestar entre los socios

En las filas socialistas hay sorpresa por el giro de guion de Junts. No es la primera vez que el partido de Carles Puigdemont hace evidente la necesidad de Sánchez de contar con sus apoyos, pero sí ha sido la ocasión que más lejos ha llevado su órdago. En julio, Junts trasladó al Gobierno que permitiría aprobar la senda de déficit que después tumbó en el Congreso. Unió después sus votos al PP para tumbar la ley de extranjería y la semana pasada volvió a abandonar a mayoría de investidura para permitir que el Congreso reconociera a Edmundo González como presidente electo de Venezuela.

En esta ocasión, por el cariz de la norma y el cambio de última hora ha sentado especialmente mal, sobre todo en Sumar, el impulsor de la norma. Los ánimos estaban caldeados al concluir la sesión parlamentaria. «No tienen palabra, nos han engañado», defendían diputados de Sumar. «Han hecho venir al presidente del Gobierno para esto», resumían. El portavoz de Sumar, Iñigo Errejón, acusó a Junts de incumplir su palabra. «Teníamos acuerdo con los grupos parlamentarios y los números para acabar con los abusos en el alquiler de temporada. (...) Junts incumple su palabra y elige a los especuladores», denunció en redes.

E. Periódico

Pedro Sánchez, María Jesús Montero y Yolanda Díaz, ayer en el Congreso durante la votación de la norma.

> Sumar, el impulsor de la norma, acusó al partido de Puigdemont de incumplir su palabra

Otro de los socios en cargar contra Junts fue ERC, que le acusó de ir «en contra de la gente y de garantizar una vida digna». «No es normal que un grupo que se llama socialdemócrata no vea la emergencia habitacional. Esto va de dinero, de quién manda, es evidente que son ellos», defendió la diputada republicana Pilar Vallugera.

Desde Junts defendían su posición, asegurando que la ley de alquiler temporal era «infumable» y asegurando que a tras escuchar el debate, que había concluido cuatro horas antes de la votación, se había decidido la posición. Sobre por qué esperar hasta el último minuto para anunciar su voto definitivo, fuentes de la dirección parlamentaria de Junts aseguraban que «el partido está en Catalunya» y que la formación «debate», tratando así de justificar su cambio de posición.

El secretario general de Junts, Jordi Turull, argumentó que la abstención de Junts en un primer momento impedía que la norma se tramitara y que habían sido «otros partidos», en referencia al PNV, que finalmente apoyó la medida, habían «cambiado» el escenario. «Junts no será el partido que facilite una ley que invade competencias a Cataluña. Saben que es una línea roja», defendió Turull en un mensaje en las redes sociales.

Ya durante el debate parlamentario, Junts exhibió una extrema dureza hacia la proposición de ley, y su diputada Marta Madrenas afirmó que solo empeora la situación y que «son propuestas populistas que dan esperanzas pero que acaban provocando que cada vez haya menos pisos de alquiler». ■

Consejo de Ministros

El Gobierno recupera al frente de la Guardia Civil a Mercedes González

La diputada socialista ya había ocupado el cargo durante tres meses el año pasado

IVÁN GIL
Madrid

El Consejo de Ministros nombró ayer a Mercedes González como nueva directora general de la Guardia Civil. Un cargo que ya ocupó durante apenas tres meses, entre marzo y junio del pasado año. Entonces sustituyó a María Gámez y abandonó el cargo poco después, para presentarse en la lista del PSOE a las elecciones generales del pasado año. Ayer se hizo efectiva su renuncia del acta en el Congreso. González aprovechó la reunión del pasado lunes de la interparlamentaria del PSOE, presidida por Pedro Sánchez, para despedirse de sus compañeros de grupo, según fuentes presenciales. Mercedes González fue delegada del Gobierno en Madrid entre 2021 y 2023.

Jesús Hellín / Europa Press

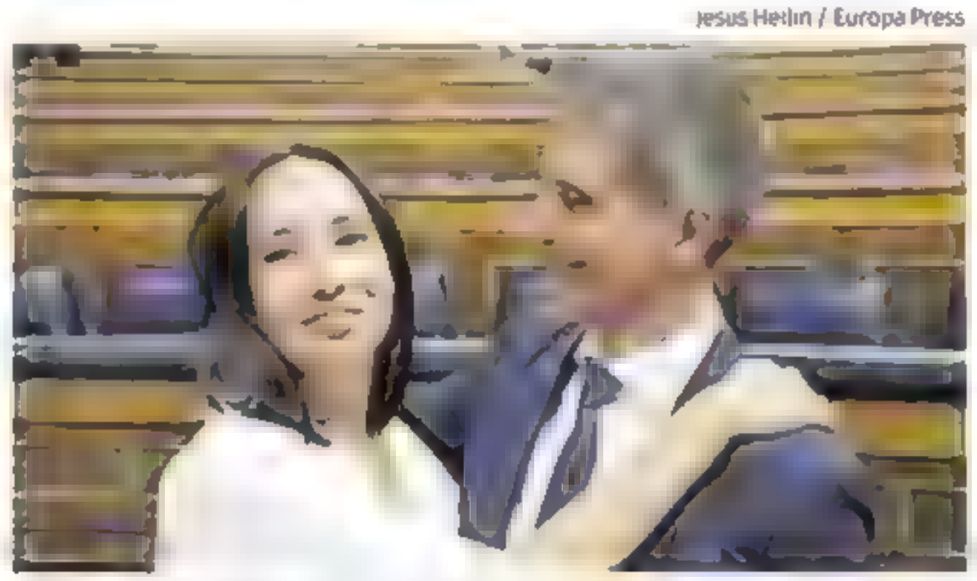

Mercedes González, ayer, en el Congreso de los Diputados.

González sustituye al frente de la Guardia Civil a Leonardo Marcos, que según fuentes de Interior presentó su renuncia al cargo a petición propia, «por motivos personales». El pasado día 12 trasladó su intención de reincorporarse al Cuerpo Superior de Administradores Civiles del Estado. El Gobierno recupera así como directora general de la Guardia Civil a un perfil político. González no solo salta desde el grupo socialista, sino que sigue siendo secretaria general del PSOE en la capital.

Desde Interior relativizan el perfil político de González al destacar la «absoluta neutralidad» del Cuerpo y «su trabajo permanente en la defensa de los derechos y libertades de todos los ciudadanos, en el marco del ordenamiento jurídico y, como policía judicial, en las investigaciones que les son encomendadas». ■

Encuentros con líderes autonómicos

Ayuso exige pactar un orden del día antes de reunirse con Sánchez

«Yo no voy a Moncloa para tomarme un café», advierte la presidenta madrileña, que deja en el aire su asistencia a la cita

ELENA MARÍN
Madrid

Durante toda la semana pasada, Isabel Díaz Ayuso redujo el tono de su órdago sobre las reuniones bilaterales con Pedro Sánchez. Sugirió a sus compañeros de partido que no fueran, matizó después que se refería a que no acudieran si era para hablar de financiación autonómica, los barones se molestaron porque entendían que no era quién para decidir por ellos y ella y su equipo matizaron que también acudiría si era para hablar de las cosas de Madrid. Ayer volvió a elevar el tono en los condicionantes, exigiendo un orden del día negociado entre los gabinetes de Moncloa y Sol y dejando de nuevo en el aire su asistencia: «Yo no voy a Moncloa para tomarme un café».

Estas declaraciones en una entrevista en Telecinco coinciden con la convocatoria que Sánchez ya ha lanzado para las primeras reuniones bilaterales que se producirán este viernes, que comenzarán con el lendakari Imanol Pradales, con quien estuvo este verano en su primera reunión tras las elecciones vascas, y al que seguirán el mismo día el presidente andaluz Juanma Moreno, y el gallego Alfonso Rueda. A la hora de la entrevista, sin embargo, Ayuso aseguraba que no había recibido aún ninguna convocatoria de Moncloa.

«Pantomina»

La presidenta tachó de «pantomima» la ronda de contactos de Sánchez, insistiendo en su idea de que solo busca «desdibujar» el poder territorial del PP, que representa al 70% de las comunidades autónomas, y de paso al líder de su partido, Alberto Núñez Feijóo. Exigió un orden del día negociado pero dejó claro que «desconfía totalmente de este formato», dejando entrever que solo irá por obligación institucional siempre que la lista de asuntos a tratar le convenza. Y se puso ella misma como ejemplo, explicando que en la ronda de contactos que realiza en el inicio de curso pide a los portavoces de los grupos parlamentarios en la Asamblea de Madrid que le adelanten qué asuntos quieren tratar para, si es oportuno, convocar al consejero responsable esa materia a esas reuniones. ■

Jesús Hellín / Europa Press

Isabel Díaz Ayuso, presidenta de la Comunidad de Madrid.

Migración

Clavijo acudirá a la reunión sobre la ley de extranjería de Gobierno y PP

EL PERIÓDICO
Madrid

El presidente canario, Fernando Clavijo, anunció ayer que asistirá a la reunión que mantendrán el Gobierno y el PP para tratar de desbloquear la reforma del artículo 35 de la ley de extranjería para la atención a los menores migrantes, para la que solo falta «encajar la agenda». En una rueda de prensa celebrada tras reunirse con los ministros con competencias migratorias, Clavijo manifestó su satisfacción por el encuentro entre ambos partidos, al que se mostró «dispuesto» a asistir «a cualquier hora y cualquier día».

Según explicó el presidente canario, el ministro de Política Territorial, Ángel Víctor Torres, le manifestó su deseo de que asista a la reunión, en la que, según indicó Clavijo, se deben despejar «dos incógnitas»: el número de plazas disponibles en cada comunidad para acoger a menores migrantes y cómo se van a financiar. En la reunión con los ministros, prosiguió, la titular de Juventud, Sira Rigo, avanzó que cuenta con un borrador sobre los recursos de cada comunidad que se abordará en la reunión con el PP ■

Graves acusaciones

El comité de empresa del CSIC habla de «decenas de casos» de acoso

Niega que solo existan 12, como dice la entidad y denuncia que la gente «tiene miedo» ● La desaparición de la camarera vuelve al Senado

LARA GRAÑA
Vigo

En lo que va de legislatura se han registrado en el Congreso de los Diputados 14 iniciativas (preguntas al Gobierno con respuesta escrita) relativas al Consejo Superior de Investigaciones Científicas (CSIC). La mayoría de ellas no versan sobre sus retos de futuro, la integración de entidades como el Instituto Español de Oceanografía (IEO), la situación laboral de sus 15.000 empleados o cualquier cuestión de índole científica. Seis de esas 14 preguntas presentadas en la Cámara baja sobre la mayor institución investigadora de España, adscrita al Ministerio de Ciencia, Innovación y Universidades, hablan de casos de abuso y acoso sexual. La primera quedó registrada el día 13 de septiembre de 2023 (del BNG), el mismo día en que *Faro de Vigo*, de Prensa Ibérica, desveló que una empleada del CSIC desaparecida a bordo del oceanográfico García del Cid, Mari Carmen Fernández (Cangas, 1980), había denunciado a otro tripulante por una agresión sexual. A partir de ahí, la organización que preside Eloísa del Pino fue aportando más información –siempre vía Congreso o Senado–, cifrando en 12 los casos de acoso computados a nivel interno en el periodo 2019-2023. Una cifra que fuentes del comité de empresa rechazan «de plano», cuando se acaba de cumplir un año de la desaparición de la camarera. «No son doce, hay docenas de casos, lo sabemos todos. Pero la gente dice no des mi nombre, no me van a creer... Y la dirección es consciente de esto, pero el CSIC es especialista en querer taparlo todo».

Las mismas fuentes sindicales, de hecho, reprueban el «silencio» de la organización en torno al caso de Carmen. «No nos contestaron las veces que hemos preguntado por esto». Tampoco a las solicitudes entregadas por registro. «Es frustrante el trabajo en algunos comités de igualdad», abundan. «Hay miedo, precariedad. Tienes un contrato de un año y se inculca el mensaje de que te quejes poco. Y más ahora que estamos en proceso de estabilización». Y ponen como ejemplo la gestión del CSIC en otros casos para referirse a un efecto «desincentivador» a la hora de iniciar una denuncia formal contra un tripulante, por ejemplo. De los 12 casos a los que oficialmente se refiere el CSIC, el protocolo –el de 2020, ya reemplazado– se activó en todos ellos: siete se admitieron a trámite, en cinco se abrió expediente disciplinario y en tres se aplicaron sanciones. No hubo despidos.

El caso vuelve a la Cámara alta

El BNG ha registrado una pregunta sobre la desaparición de Carmen en la Cámara alta. «Al margen del proceso judicial y dado que el CSIC confirmó haber realizado su propia investigación interna sobre la desaparición de Mari Carmen Fernández y la situación generada con su agresor sexual, ¿a qué conclusiones se ha llegado? ¿Se han adoptado responsabilidades?». Esta es una de las preguntas registradas por el BNG. Una batería de cuestiones que se basan en las informaciones de *Faro de Vigo*, como la ausencia de nombramientos para el comisionado para un entorno laboral sano o la falta de medidas cautelares tras denuncias por acoso. ■

NUEVAS CARAS EN BRUSELAS

Von der Leyen sitúa a Ribera como puntal de la Comisión Europea

El Ejecutivo será más conservador y menos igualitario ● Frente a 16 hombres hay 11 mujeres que ganan presencia en las vicepresidencias

Estrasburgo

La presidenta de la Comisión Europea, Ursula von der Leyen, presentó ayer en Estrasburgo la estructura y las carteras de su nuevo Ejecutivo, un Gobierno más escorado a la derecha y menos igualitario que el anterior –hay 11 mujeres frente a 16 hombres–, pero que la presidenta ha compensado con mayor presencia femenina en las vicepresidencias. Según explicó la presidenta, tras trasladar su diseño a la conferencia de presidentes del Parlamento Europeo, el cometido de la nueva Comisión será centrarse en «la prosperidad, la seguridad y la democracia en un contexto de competitividad necesaria para la transición verde y la digitalización», frente a las políticas industriales arrolladoras de China y EEUU, sin dejar de lado la necesidad de ganar relevancia geopolítica en un momento convulso, con las guerras de Ucrania y Gaza.

La vicepresidenta tercera española, Teresa Ribera, fue escogida como comisaria de Competencia y vicepresidenta ejecutiva para la Transición Limpia, Justa y Competitiva. Su tarea, señaló Von der Leyen, será «guiar el trabajo para asegurar que Europa está en el camino correcto» para cumplir sus retos climáticos y «descarbonizar e industrializar» la economía de los Veintisiete. «Es una muy buena cartera, es una responsabilidad y un honor que asumo de forma humilde y comprometida», aseguró Ribera tras conocerse su nominación, y restó importancia al hecho de que la cartera lleve la etiqueta de «transformación limpia» y no la de agenda verde. «Lo que intentamos no es cambiar de un color a otro, sino identificar de manera clarísima que no perjudica a los ecosistemas y hacerlo de una manera que tenga sentido en una perspectiva económica y social», subrayó

La política socialista será una de las vicepresidentas con mayor peso. Junto a Ribera, habrá cinco vicepresidentes ejecutivos más: la estonia Kaja Kallas, que sustituirá a Josep Borrell como vicepresidenta y alta representante de Política Exterior y Seguridad; el francés Stéphane Séjourné, que será otro de los puntales en materia económica, al asumir la cartera de Prosperidad y Estrategia Industrial; el italiano Raffaele Fitto, responsable de Cohesión y Reformas; la finlandesa Henna Virkkunen, de Soberanía Tecnológica, Seguridad y Democracia; y la rumana Roxana Minzatu, de Personas, Habilidades y Preparación.

Examen parlamentario

Las carteras económicas específicas han ido a parar a Maros Sefcovic (Eslovaquia), comisario de Comercio y Seguridad Económica y responsable de Relaciones Institucionales y Transparencia; Valdis Dombrovskis (Letonia), comisario de Economía y Productividad y responsable de Ejecución y Simplificación, María Luis Albuquerque (Portugal), comisaria de Servicios Financieros y la Unión de Ahorro e Inversiones; Piotr Serafin (Polonia), responsable de Presupuesto, Antifraude y Administración Pública; Dan Jorgensen (Dinamarca), de Energía y Vivienda; y Ekaterina Zaharieva (Bulgaria), de Startups, Investigación e Innovación.

Antes de empezar a andar, el nuevo colegio de comisarios deberá pasar el examen del Parlamento Europeo, que fijará el calendario de las audiencias públicas en las que los eurodiputados decidirán si los candidatos son aptos o no para el puesto, tras un exhaustivo análisis de sus conflictos de intereses, currículums, prioridades políticas y méritos. La Eurocámara tiene la potestad de vetar a los aspirantes que no considere adecuados. En 2019, rechazó a tres candidatos. La fecha prevista para el inicio del nuevo mandato del Ejecutivo comunitario es el 1 de noviembre ■

¿QUIÉN ES QUIÉN EN LA COMISIÓN EUROPEA?

- Partido Popular Europeo
- Alianza Progresista de Socialistas y Demócratas
- Renovar Europa
- Independiente
- Conservadores y Reformistas Europeos

PRESIDENTA

Ursula von der Leyen. Alemania

VICEPRESIDENCIAS

Teresa Ribera. *España*
Vicepresidenta ejecutiva primera para una Transición limpia, justa y competitiva

Kaja Kallas. *Estonia*
Vicepresidenta ejecutiva y alta representante de la UE para los Asuntos Exteriores y de Seguridad

Stéphane Séjourné. *Francia*
Vicepresidente ejecutivo para Prosperidad y Estrategia Industrial

Raffaele Fitto. *Italia*
Vicepresidente ejecutivo para Cohesión y Reformas

Roxana Minzatu. *Rumanía*
Vicepresidenta ejecutiva para Personas, Habilidades y Preparación

Henna Virkkunen. *Finlandia*
Vicepresidenta ejecutiva para Soberanía Tecnológica Seguridad y Democracia

COMISARIOS

Maros Sefcovic. *Eslovaquia*
Comercio y Seguridad, Relaciones Interinstitucionales y Transparencia

V. Dombrovskis. *Letonia*
Economía y Productividad y comisario de Implementación y Simplificación

María Luís Albuquerque. *Portugal*
Servicios Financieros y Unión de Ahorro e Inversiones

Piotr Serafin. *Polonia*
Presupuesto, Antifraude y Administración Pública

Ekaterina Zaharieva. *Bulgaria*
Startups Investigación e Innovación

Jozef Síkela. *República Checa*
Asociaciones Internacionales

Marta Kos. *Eslovenia*
Ampliación

Christophe Hansen. *Luxemburgo*
Agricultura y Alimentación

Olivér Várhelyi. *Hungría*
Salud y Bienestar Animal

Wopke Hoekstra. *Países Bajos*
Clima, Cero Emisiones y Crecimiento Limpio

Andrius Kubilius. *Lituania*
Defensa y Espacio

Dan Jorgensen. *Dinamarca*
Energía y Vivienda

Costas Kadis. *Chipre*
Pesca y Océanos

Dubravka Suica. *Croacia*
Mediterráneo

Magnus Brunner. *Austria*
Interior y Migración

Jessika Roswall. *Suecia*
Medio Ambiente, Resiliencia del Agua y Economía Circular Competitiva

Michael McGrath. *Irlanda*
Democracia, Justicia y Estado de derecho

Apostolos Tzitzikostas. *Grecia*
Transporte sostenible y Turismo

Hadja Lahbib. *Bélgica*
Preparación y Gestión de Crisis y comisaria de Igualdad

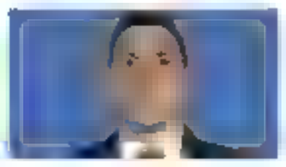

Glenn Micallef. *Malta*
Justicia Intergeneracional, Juventud, Cultura y Deporte

NUEVAS CARAS EN BRUSELAS

Allanar grandes fusiones y ser aún más verde, retos de la supercomisaria

Ribera asume Competencia para modernizarla y tendrá que impulsar la transición ecológica sin que la industria pierda competitividad

DAVID PAGE
Madrid

Teresa Ribera desembarca en la nueva Comisión Europea (CE) y lo hace convirtiéndose en un auténtico peso pesado y asumiendo carteras que seran puntales cruciales en la estrategia de futuro de la UE. La presidenta Ursula von der Leyen la ha elegido para ser una de sus vicepresidentas ejecutivas y para ponerse al frente de departamento de Transición Limpia, Justa y Competitiva, asumiendo también la potentísima cartera de Competencia, una de las más relevantes en la acción política.

La Unión Europea ha asumido el carácter fundamental, casi de pura supervivencia, de volver a ser una potencia industrial, de acabar con la permanente pérdida de competitividad de sus empresas frente a las de EEUU y China, y hacerlo impulsando al máximo la transición ecológica como vía irrenunciable. Y en todas estas tareas el nuevo departamento comandado por Teresa Ribera, hasta ahora vicepresidenta española y ministra para la Transición Ecológica, se adivina como un centro de liderazgo y coordinación.

En la carta de misión de la presidenta de la CE a Ribera se le encarga «dirigir los trabajos para garantizar que la UE se mantiene en la senda para conseguir los objetivos del Pacto Verde Europeo», la hoja de ruta verde con la que el continente aspira a reducir un 90% las emisiones de efecto invernadero en 2040 y alcanzar las emisiones cero a mitad de siglo.

Bajar los precios energéticos

«Uno de los grandes retos para nuestra competitividad y para la capacidad de crecer de nuestras industrias son los altos precios de la energía», subraya Von der Leyen, y por eso pide a Ribera «comandar los trabajos para conseguir reducir los precios energéticos y desprendernos de nuestra dependencia de los combustibles fósiles», al tiempo que le encomienda impulsar la «inversión en infraestructuras de energías limpias y abordar la pobreza energética en Europa como parte del reto de la crisis de vivienda».

Europa Press

La nueva comisaria de Competencia, Teresa Ribera.

Además de colocarla en el centro de la política ambiental e industrial del nuevo Ejecutivo comunitaria, la presidenta de la CE ha reservado para Ribera también las funciones de la potente cartera de Competencia. El encargo explícito a la nueva comisaria es «modernizar» las políticas europeas de competencia y hacerlo con una «revisión de las directrices de control de fusiones». El objetivo: permitir dar el «peso adecuado a las necesidades más acuciantes de las economías europeas en relación a la resiliencia, eficiencia e innovación, los horizontes temporales e intensidad en inversión para competir en determinados sectores estratégicos, y en un cambiante escenario de defensa y seguridad».

La dura Vestager

En los últimos años el departamento de Competencia –comandado por la poderosa Marghrete Vestager– ha mantenido una política dura en relación a las grandes fusiones de escala continental por su impacto en la competencia de sus sectores y por los potenciales perjuicios para los clientes finales. Tras varios vetos de grandes operaciones, se ha venido reclamando a Bruselas abrir la mano y flexibilizar la política de competencia. ■

Perfil Teresa Ribera
La dirigente socialista es una de las grandes referentes en su campo.

Una política con un gran prestigio en Europa

JUAN RUIZ SIERRA
IVÁN GIL
Madrid

Teresa Ribera, una dirigente con mucha experiencia en la gestión y poca en los actos electorales del PSOE, partido al que no se afilió hasta 2011, se ha labrado un importante prestigio fuera de España. La denominada «excepción ibérica» (el mecanismo que limita los precios del gas para generar electricidad en España y Portugal) y las negociaciones en las sucesivas cumbres del clima, como la última, que sirvió para sellar un histórico acuerdo sobre los límites a los combustibles fósiles, la han convertido en una de las principales referentes en su campo. Por eso Sánchez siempre tuvo claro que debía ser ella quien encabezase la lista en las últimas elecciones. Ribera, nacida en Madrid en 1969 y madre de tres hijas, puso en un primer momento pegas. Consideraba que su papel seguía estando en España, liderando la lucha contra el cambio climático, y solo aceptó tras un infructuoso tanteo a Josep Borrell. Su destino, reconocía ella misma, estaba en la futura Comisión Europea. ■

El PP carga: «Una mala ministra no puede ser buena comisaria»

Los conservadores no respaldarán la elección de la vicepresidenta y ministra socialista

PALOMA ESTEBAN
Madrid

El PP no respaldará el nombramiento de Teresa Ribera –hasta ahora vicepresidenta tercera y ministra para la Transición Ecológica– como vicepresidenta de la Comisión Europea para la Transición Limpia y la cartera de Competencia. El portavoz conservador en el Congreso, Miguel Tellado, considera «una mala elección» el nombramiento a pesar de que la estructura del gobierno comunitario depende de Ursula von der Leyen (del PP europeo). El que es mano derecha de Alberto Núñez Feijóo aseguró que «una mala ministra no puede ser una buena comisaria». «No estamos a favor de exportar el sanchismo fuera de nuestras fronteras», afirmó.

Jean-Francois Badias / AP

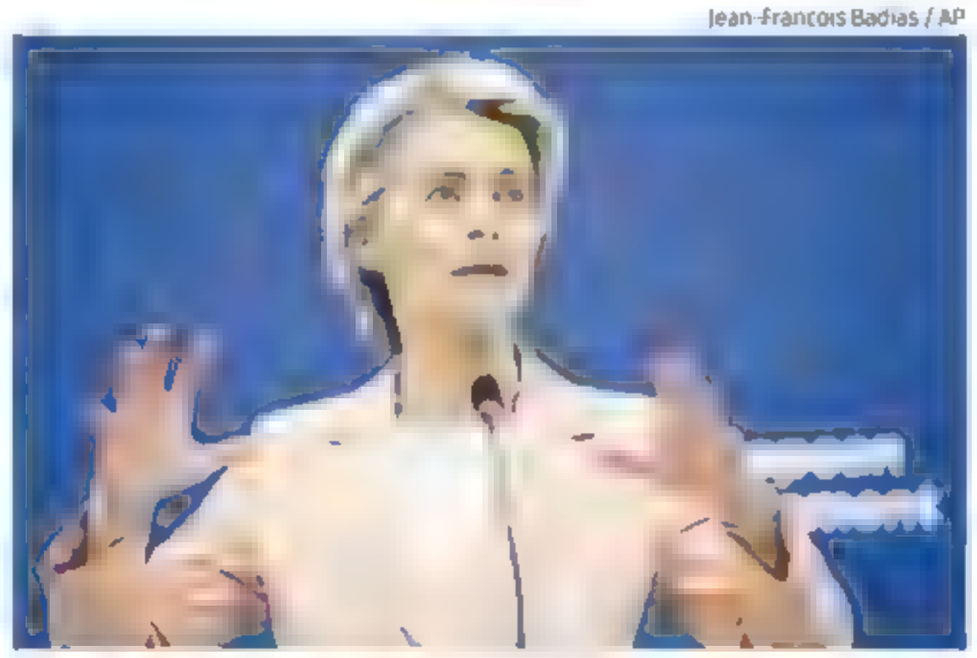

La presidenta de la Comisión Europea, Ursula von der Leyen, ayer.

La posición del PP tuvo una cierta confusión porque Tellado comenzó su comparecencia después de la Junta de Portavoces asegurando que el PP «no haría lo que el PSOE le hizo a Cañete», en referencia al año 2014 cuando los eurodiputados socialistas votaron en contra de que el popular Miguel Arias Cañete fuera nombrado comisario de Energía. Pero poco después el grupo parlamentario aclaraba que la posición es la contraria: «Haremos lo que el PSOE hizo con Arias Cañete», dejando claro por tanto que no la apoyarán. Lo que Tellado sí quiso es cargar muy duramente contra la elección de Von der Leyen. «Ningún miembro del Gobierno de Sánchez nos parece aceptable. El de Ribera, menos», insistió Tellado

La portavoz del Gobierno, Pilar Alegría, reprochó al PP que «lo que es una buena noticia para España y para Europa, con una mujer española ocupando un puesto de esta magnitud» no pueda serlo para el principal partido de la oposición. ■

Crisis bilateral

Nicolás Maduro acusa a los dos españoles detenidos de «mercenarios y terroristas»

El presidente de Venezuela sostiene que los dos arrestados formaban parte de un supuesto plan contra el madurismo ● El ministro del Interior del país caribeño afirma que el CNI «depende de la CIA»

ABEL GILBERT
Buenos Aires

Venezuela insistió en calificar de «mercenarios» a los españoles Andrés Martínez Adasme, de 32 años, y José María Basoa Valdovinos, arrestados el pasado fin de semana a 700 kilómetros de Caracas. El propio presidente Nicolás Maduro tomó la voz cantante de esta afirmación y los calificó de «turistas pacíficos que venían a poner bombas y a matar». Maduro habló después de que el Ministerio español de Asuntos Exteriores hiciera público su reclamo a las autoridades venezolanas para que aporten «información oficial y verificada» sobre Martínez Adasme y María Basoa, así como que se expliquen los cargos de los que se les acusa»

El mandatario se presentó en su programa televisivo *Maduro+* junto con el ministro del Interior, Justicia y Paz, Diosdado Cabello, quien se puso al frente de la política de endurecimiento frente a la oposición. Según el presidente, «la reacción inmediata en los medios españoles fue defensiva» y, «de manera sorprendente, ya estaban preparados para sacar su relato» de refutación a las autoridades venezolanas. Han tenido «un relato para conspirar y otro cuando caen para victimizar a los asesinos Ya tenían unos audios supuestamente de los progenitores de estos terroristas que estaban de vacaciones»

«Han confesado»

Ahora, añadió con ironía, «resulta que eran unos buenos muchachos que estaban paseando y que fueron capturados por la dictadura venezolana». Sin embargo, «la inteligencia venezolana descubrió el plan, los capturados han confesado, tenemos plena prueba, todo viene a confirmar lo que venimos denunciando».

Cabello aseguró que el hotel donde se alojaron los españoles en Colombia fue gestionado por un venezolano implicado en un asesinato en el estado de Zulia. El ministro descartó que ambos estuvieran de vacaciones. «En Europa terminaron hace rato. Difícilmente es que las tomen en setiembre».

A Cabello dijo «llamarle la atención» que el Centro Nacional de Inteligencia (CNI) de España «entre en operaciones contra Venezuela». El hombre que es considerado el «número dos» del madurismo calificó al CNI de «un ente autónomo del Gobierno español que depende de la CIA y sus instrucciones». Uno de los «planes» de los arrestados, afirmó el ministro, «era el asesinato de una alcaldesa en el estado de Bolívar». Ellos, dijo, estaban en comunicación «con un señor que llaman cariñosamente Jan, que es casualmente el nombre del checo detenido, parte de un grupo de mercenarios A-Z que funciona en Europa». A la vez, Cabello sostuvo que el CNI «ha repartido tareas en Venezuela» y «le dio a unos mercenarios franceses» la tarea de «la toma del aeropuerto internacional de Maiquetía»

La aparición de Maduro y Cabello en la televisión estatal en la noche del lunes (madrugada española) fue precedida por el nuevo pedido en Madrid de Sánchez al Palacio de Miraflores de publicación de las actas de los comicios que el Consejo Nacional Electoral (CNE) todavía se abstiene de mostrar pese a un dictamen del Tribunal Supremo de Justicia (TSJ) cuando validó la victoria de Maduro que la oposición impugna. Una verificación «imparcial» permitirá ratificar los resultados que se han dado por ciertos

Antecedentes

El arresto de los ciudadanos españoles tiene otra serie de sucesos que la preceden: el exilio en Madrid del candidato opositor, Edmundo González Urrutia, el pedido de la legislatura a Sánchez para que lo declare presidente electo, así como las sanciones norteamericanas a 16 funcionarios electorales, judiciales y policiales involucrados, según Washington, en el «fraude electoral» que consagró a Maduro y la represión a las protestas callejeras contra los resultados.

Para Maduro las situaciones de tensión con España y Estados Unidos convergen en un mismo punto. Se trata de «imponer un modelo colonial» en Venezuela. ■

Alberto Ortega / Europa Press

Edmundo González y Alberto Núñez Feijóo, al llegar a una reunión en el Congreso de los Diputados, ayer.

Votación dividida. Polémica sobre el reconocimiento

El PP lleva al Parlamento Europeo una resolución sobre Edmundo González

El PP ha llevado hasta el Parlamento Europeo la polémica por el reconocimiento como presidente electo del opositor venezolano Edmundo González Urrutia que ha crispado la política española desde que el Congreso sacó adelante con los votos de los conservadores, Vox, PNV, UPN y Coalición Canaria una iniciativa para instar al Gobierno a adoptar esta medida. El PP tiene previsto presentar en la Eurocámara una propuesta de resolución tras el debate de ayer sobre la situación en Venezuela y la respuesta de la UE que presumiblemente recorrerá en Estrasburgo el mismo camino que en Madrid. El texto, que se votará en el pleno el jueves, reconoce a González como «el presidente de Venezuela legítimo y elegido democráticamente» e insta a los 27 estados miembros a hacer lo mismo. Los grupos tienen hasta las 12 horas de hoy para presentar las propuestas de resolución sobre este tema. La decisión de los conservadores provocó que los socialdemócratas, liberales, verdes y la izquierda se desligaran de la propuesta de resolución y abandonaran la mesa de negociación.

LAURA PUIG
Estrasburgo

Por su parte, el líder del PP, Alberto Núñez Feijóo, se reunió ayer con Edmundo González en el Congreso de los Diputados, en Madrid. Según fuentes de la dirección del PP, Feijóo trasladó a su invitado que «encarna la lucha por la libertad y la democracia en Venezuela». Feijóo comentó con González la detención de dos ciudadanos españoles y le mostró su deseo de que sean liberados «todos los presos políticos», **informa Pilar Santos.** ■

Los retos en los trenes

Luis Pedro Marco de la Peña, el presidente de Adif, deberá solventar las numerosas incidencias que afrontan los trenes, fruto de la escasa inversión en la infraestructura, y que han degradado la imagen del sistema

Del caos ferroviario a la liberalización

GABRIEL SANTAMARINA
Madrid

Óscar Puente, ministro de Transportes y Movilidad Sostenible ha nombrado a Luis Pedro Marco de la Peña nuevo presidente de Adif, en sustitución de Ángel Contreras, que fue cesado de su cargo como respuesta política al caos ferroviario que ha vivido la infraestructura española en los últimos meses, especialmente en el periodo estival. El exviceconsejero de Infraestructuras y Transportes del País Vasco se enfrenta a una situación compleja. Además, deberá lidiar con un sistema en renovación, con importantes inversiones en marcha.

La mayor parte de las incidencias que se han producido en los últimos meses que han desatado el caos ferroviario se han producido en las estaciones madrileñas, especialmente en Chamartín-Clara Campoamor, punto de salida y llegada de trenes que conectan con el norte peninsular, la Comunidad Valenciana y algunas provincias andaluzas.

Esta estación está siendo renovada y ampliada de forma integral, con la incorporación de nuevos vestíbulos, vías y edificios. Esta fase constructiva se ha compaginado con el normal funcionamiento de las conexiones ferroviarias, a pesar de que los evidentes inconvenientes que esto ha conllevado, provocando numerosos problemas en la tensión eléctrica en la infraestructura y ha causado retrasos en la salida y llegada de trenes. Marco de la Peña deberá convivir con los problemas existentes, que el propio Óscar Puente aseguró que seguirán ocurriendo mientras continúen las obras.

Uno de los retos que sí debe afrontar el nuevo presidente de Adif es el desarrollo de la conocida como Estación Pasante de Atocha, que iniciará sus obras en los próximos meses. Además, una de las grandes inversiones pendientes es desdoblar la actual vía única que conecta ambas estaciones, ya que cada vez que se produce una incidencia en ella, principalmente trenes con origen o destino Comunidad Valenciana, se corta el trasiego de trenes hasta que se solventa la incidencia del convoy averiado.

También deberá afrontar también la segunda fase de la liberalización de la infraestructura ferroviaria española, que se inició en 2019 y ha supuesto hasta el momento la entrada de compañías como Ouigo e Iryo, principalmente en los corredores Madrid-Barcelona, Madrid-Levante y Madrid-Sur. La mencionada segunda fase introducirá competencia a Renfe en trenes con salida o destino Galicia, Asturias o el corredor mediterráneo. El concurso, que se considera inminente por los plazos manejados por Adif, contaría con los operadores ya presentes y la incorporación de Alsa. Este proceso que vive el sistema ha tenido también sus consecuencias: aumento de tarifas, desgaste en la infraestructura o peores compromisos de puntualidad.

L. Rico / Efe

Luis Pedro Marco de la Peña, presidente de Adif.

Otra de las inversiones pendientes es el corredor mediterráneo, que conectará Cataluña con Andalucía sin pasar por la capital, que ha registrado importantes avances en los últimos años: el 100% de la infraestructura está en fase de estudio, el 95% en proyecto, el 80% en construcción y el 36% ya en servicio, según el último análisis de la Asociación Valenciana de Empresarios. Aunque la inmensa mayoría del arco Mediterráneo tiene ya en servicio, obras o proyecto su modernización, el corredor atlántico de mercancías no ha tenido el mismo empuje en lo que a licitaciones y ejecuciones se refiere. Solo en Galicia el tramo entre Orense y Monforte suma más de 15 meses de demora en su modernización y hay decenas de contratos por más de 200 millones que no se han adjudicado.

Las obras en las estaciones Chamartín y Atocha, claves en las incidencias

Otro de los nuevos retos para Marco de la Peña es lograr avances para que el país pueda disponer del mismo ancho de vía que el resto del Viejo Continente. Hasta el momento, España aún no ha trazado su plan de migración de las vías en ibérico (1668 mm) a internacional (1435 mm) que debería ejecutarse antes del 2030. La falta de alternativas para las mercancías es el principal escollo de un proceso que deberá comenzar en la frontera con Francia para avanzar hasta Portugal. ■

Perspectivas

El Banco de España eleva la previsión de crecimiento al 2,8% este año

El organismo que gobierna Escrivá recorta al 2,9% la inflación media prevista y anticipa una tasa de paro enquistada de alrededor del 11%

ROSA MARÍA SÁNCHEZ
Madrid

Ha vuelto a hacerlo y es la tercera vez. El Banco de España ha vuelto a mejorar sus previsiones de crecimiento e inflación para este año. Según las proyecciones publicadas ayer, el organismo que gobierna José Luis Escrivá desde el 6 de septiembre prevé que el producto interior bruto (PIB) crecerá en 2024 el 2,8%, medio punto más que en su estimación anterior, del mes de junio (2,3%). Además, calcula que la inflación media cederá este año hasta el 2,9% (una décima menos que lo que estimaba en junio y medio punto por debajo del 3,4% que se registró en 2023).

La nueva estimación para el conjunto de 2024 (2,8%) supera en tres décimas el avance logrado en 2023 (del 2,5%), a pesar de los augurios de desaceleración. Así, si se compara con lo que el propio Banco de España esperaba para 2024 en diciembre pasado (un crecimiento del 1,6%), las sucesivas correcciones al alza suponen un salto adicional importante, de 1,2 puntos, hasta el 2,8%, por encima, incluso de la última previsión del Gobierno, del 2,4%.

El Banco de España atribuye la «notable fortaleza» del crecimiento de la economía española al aumento de la población (vía flujos migratorios), a «la relativa resiliencia» de la industria y, sobre todo, al «extraordinario dinamismo que mantienen las exportaciones de turismo». Frente a estas fortalezas, el consumo de las familias y la inversión sorprendió a la baja en la primera mitad del año.

La creación de empleo también se habría ralentizado en el tercer trimestre, tras el elevado dinamismo mostrado en la primera mitad del año. Así, se prevé que, frente al incremento del 1,9% de 2023, el empleo –medido en términos de horas trabajadas– aumente un 1,8% en 2024, un 1,7% en 2025 y un 1,1% en 2026. La tasa de paro continuaría reduciéndose gradualmente, hasta el 11,5% de la población activa en 2024; el 11% en 2025 y el 10,7% en 2026. En su informe, el organismo señala el estancamiento que se ha observado desde hace un año en el estoc de parados de larga duración –en el entorno de 1,1 millones de personas y con una incidencia que exhibe cierta resistencia a caer por debajo del 40%–. «Esto podría sugerir que una buena parte del stock de desempleados existente es de carácter estructural (...). Como resultado de todo ello, la tasa de paro de la economía española permanecerá aún cercana al 11% en 2026», se afirma. ■

Macrojucio en Francia

Dominique Pelicot: «Soy un violador, como todos los demás acusados»

El imputado por haber drogado durante 10 años a su mujer para que decenas de hombres abusaran de ella admite los hechos y pide perdón ante el juez

Guillaume Horcajuelo / Efe

Gisèle Pelicot (centro) y su hija, Caroline Darian, caminan junto a sus abogados hacia el tribunal de Aviñón, ayer.

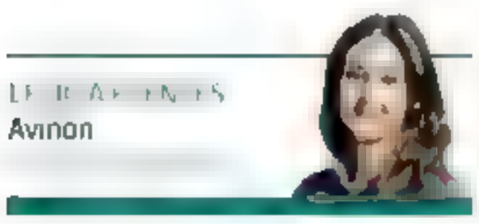

LUIS ALBERNAS
Avinon

La primera declaración de Dominique Pelicot, el principal acusado en el caso de las violaciones de Mazan, frente al Tribunal de Aviñón se esperaba desde hacía días. Su abogada afirmó que su cliente quería declarar y pedir perdón, y que lo haría cuando se encontrase mejor de salud. Y así fue. Ayer, minutos después de instalarse en el box de la Sala A del tribunal, Pelicot reconoció todos los hechos entre lágrimas: «Soy un violador, como todos los que están en esta sala. Lo sabían todo y no pueden decir lo contrario. (...) Lamento lo que he hecho, aunque eso sea imperdonable».

El acusado de haber drogado a su mujer durante 10 años para que decenas de hombres desconocidos abusaran de ella compareció sin eludir ninguna de las preguntas del tribunal, aunque en algunos momentos su voz se quebró: «Gracias a los psicólogos, me he dado cuenta de que no nacemos así, que nos convertimos en eso», aseguró, en referencia a los episodios de abusos sexuales infantiles que presenció en su infancia, cuando su padre abusó de su hermana adoptiva.

El acusado empezó la jornada entre lágrimas pero a medida que avanzaba el día y pasaban las horas se instaló un ambiente relajado en el cubículo, y empezó a caer en contradicciones. Por la mañana dijo que no disponía de Skype, ni de WhatsApp ni Facebook, aunque las pruebas demuestran que colgó imágenes en estas redes sociales que vieron otros hombres. También negó haber compartido en chats fotos de su hija mayor, Caroline Darian –en las que según los investigadores se le veía parcialmente desnuda y aparentemente drogada– y comentarios vulgares sobre ella. En ese momento, Caroline no pudo contener la rabia y estalló en pleno juicio: «¡Mentiroso!», al tiempo que abandonó la sala mientras murmuraba. «Voy a vomitar». No solo su hija, la abogada de uno de los acusados, Nadia El Bourouni, también elevó el tono durante la jornada en varias ocasiones recriminando las supuestas mentiras lanzadas por Pelicot: «En esta sala todos estamos tentados de coger el micrófono para decirle que es un mentiroso notorio. Dice que le han hecho chantaje pero nadie ha encontrado nada en el archivo»

«Sin límites morales»

A las contradicciones se suma un insistente discurso centrado en su adicción al sexo que, según él, le llevó a cometer dichas violaciones y abusos de manera incontrolable. Una línea de defensa que rechazan los psicólogos y psiquiatras que le han entrevistado, los cuales lo han calificado de personaje manipulador que «no tiene límites morales», lleno de parafilias, especialmente relacionadas con el voyerismo.

Ante los análisis realizados por los forenses, Pelicot se defendió y negó considerar a su mujer como un objeto –aunque los vídeos encontrados en su ordenador digan todo lo contrario–, aunque sí ha reconocido que puede llegar a ser un hombre manipulador.

Los letrados de Gisèle tienen claro que este proceso tiene un final ya escrito. Las pruebas son contundentes, pero todos los presentes en la sala son conscientes de que este juicio va más allá de la propia sentencia, no menor. Se trata de un proceso histórico en Francia, el mayor de los últimos 20 años, con más de 50 hombres sentados en el banquillo por violación agravada, algunos de ellos con antecedentes penales relacionados con violencia sexual o pederastia, el cual sentará un precedente jurídico en el país. Gisèle ya es un símbolo en Francia.

De hecho, a las puertas del tribunal había ayer mucha expectación. Hasta allí se desplazaron activistas y vecinos de Aviñón con el objetivo de «mirar a la cara a todos estos hombres violadores, que es lo que son, y apoyar a Gisèle», decía una vecina. Junto a ellos, un centenar de personas de público y otro de medios franceses e internacionales acudieron a los juzgados y fueron testigos de cómo Gisèle entraba y salía de la sala durante los recesos de la jornada por la misma puerta que sus violadores –hacía cola a tan solo unos metros– o cómo los acusados se estuvieron paseando por el edificio del tribunal con la cabeza alta.

Después de suspenderse el juicio en varias ocasiones por el estado de salud de Dominique Pelicot, la comparecencia del principal acusado de la trama se realizó bajo condiciones especiales: debido a sus afecciones, se fueron realizando breves descansos de 15 y 20 minutos cada hora y media, aproximadamente. Su abogada, Beatrice Zavarro, manifestó de nuevo durante la jornada su malestar por el hecho de que su cliente llevara días alertando de sus dolencias sin recibir tratamiento médico hasta el pasado domingo, cuando fue hospitalizado por una infección renal y un cálculo en la vejiga.

Hoy se espera que comparezca el otro principal acusado: Jean-Pierre Marechal, también conocido como *Rasmus*, quien copió el *modus operandi* de Pelicot para violar a su propia mujer. Según los investigadores, el jubilado también participó en al menos cinco ocasiones en los abusos de su alumno más aventajado. ■

Asturias

Tres heridos graves en una fuerte explosión en Arcelor

M. C.
Gijón

Una potente explosión en las baterías de coque de ArcelorMittal (Gijón) causó ayer tres heridos de gravedad de una subcontrata, dos de los cuales llegaron intubados al Hospital Universitario Central de Asturias, a donde también se trasladó el tercero, con serias lesiones pero de menor consideración. El más grave, de 53 años, fue evacuado en helicóptero con quemaduras en manos, brazos y rostro. Hubo un cuarto herido leve que no precisó asistencia hospitalaria.

La explosión se produjo hacia las dos de la tarde en los sótanos de las baterías donde se mezclan los gases que alimentan sus quemadores. Hizo temblar otras instalaciones de la extensa factoría. El fuego ya estaba controlado a media tarde por los bomberos de la siderúrgica. ■

Sentencia

Multa a España por transfundir sangre a una testigo de Jehová

ÁNGELES VÁZQUEZ
Madrid

El Tribunal Europeo de Derechos Humanos ha decidido por nueve votos frente a ocho condenar a España a pagar 26.000 euros por daños morales y costas a una testigo de Jehová, por haber recibido transfusiones de sangre durante una operación a la que fue sometida, pese a que se había negado a ello por convicciones religiosas hasta por escrito.

Los magistrados del tribunal de Estrasburgo sí consideran de forma unánime que la decisión de transfundirle sangre (que había sido acordada por la justicia a requerimiento de los médicos, dada su gravedad) vulneró el derecho de la demandante a que se respete su vida privada y familiar a la luz de la libertad religiosa, pero no coinciden en la indemnización, al entender la mitad de los magistrados que no debería haberse indemnizado. ■

CINE

La película de la realizadora madrileña se centra en la primera denuncia por acoso sexual de la política española. «Estamos hablando constantemente de acoso, pero no sé si acabamos de saber qué pasa ahí», señala.

Icíar Bollaín presenta 'Soy Nevenka', sobre el escándalo de Ponferrada

JACOBO DE ARCE
Madrid

Cuando en el año 2001 estalló el caso Nevenka, Icíar Bollaín (Madrid, 1967) acababa de ser madre por primera vez. «Estaba un poco a por uvas», recuerda. Por eso, en un primer momento, la directora madrileña no siguió el escándalo desatado en Ponferrada cuando la joven concejala denunció al alcalde de la ciudad, Ismael Álvarez, por el acoso sexual al que la había sometido durante su breve etapa en el ayuntamiento. Fue más tarde, a raíz de una columna de Juan José Millás en *El País* y el posterior libro del escritor sobre el tema, cuando pudo conocer bien aquella historia que hizo sonrojar a una España que de repente se dio de bruces con un machismo estructural y sin complejos arraigado con fuerza, y que se pudo ver claramente en el apoyo a Álvarez por parte de muchos de sus vecinos o en la actitud de sectores importantes del periodismo, la política o la judicatura.

Veinte años después de aquello, Bollaín estrenaba en 2021 su película *Maixabel*, sobre la relación de una víctima de ETA con uno de los asesinos de su marido, casi al mismo tiempo que Netflix lanzaba el documental *Nevenka*, producido por Newtral.

Juan Carlos Rojas

La directora Icíar Bollaín.

La fuerza del audiovisual

Ambos títulos ilustraban la fuerza que puede tener el audiovisual, trabajado con tiempo y perspectiva, para adentrarse en asuntos de la realidad sociopolítica y la historia de un país, algo que siempre se le ha dado bien a Bollaín, y los productores de la película, Koldo Zuazua y Juan Moreno, propusieron a la directora que su siguiente proyecto fuese precisamente ese, el de llevar al cine la historia de acoso a la concejala ponferradina.

No se lo pensó demasiado. A pesar de que aquel caso había llenado páginas de periódicos y miles de minutos de televisión en su momento, y de que había vuelto a revivir con un documental del que todo el mundo hablaba dos décadas después, tuvo claro que abordarlo desde el territorio de la ficción ofrecería una nueva perspectiva. «Quería ayudar a que el espectador sintiera ese acoso, ese viaje que hace Nevenka. Esa especie de terror psicológico en el que se va encontrando. puedes meter al espectador ahí y después sacarle, porque ella sale, y el público con ella. Ese viaje hacia la dignidad también lo hace el espectador: nos emocionamos con ella cuando su madre dice: 'Estamos contigo'. Eso es lo que aporta la ficción, entrar en esa tesitura».

Cuando la directora y su equipo, en particular su coguionista Isa Campo (con la que también coescribió *Maixabel*), se pusieron a trabajar en la película, no se conformaron con la ingente información que ya había disponible, sino que optaron por volver sobre las fuentes y hablaron interminables horas con Nevenka, con su abogado, con su psicoanalista y con su marido. También estuvieron en Ponferrada, donde pudieron escuchar a sus conocidos, a gente que la trató en el ayuntamiento, a constructores y periodistas locales. Querían adentrarse de primera mano en una historia «muy potente, porque estamos hablando constantemente de acoso, pero no sé yo si acabamos de saber qué pasa ahí, qué pasa dentro de un acoso».

El equipo habló interminables horas con la víctima, su marido y su entorno

Dice también que en aquella historia «estábamos todos retratados, no solo Ponferrada», pero en la ciudad leonesa hay quien todavía prefiere hacer como si aquello no hubiera sucedido. La película no se pudo rodar en la ciudad donde ocurrió todo. «Fuimos allí, pedimos permiso y obtuvimos un silencio administrativo», cuenta. Al final rodaron los interiores en Bilbao y los exteriores en Zamora. Ese silencio se puede explicar porque en el ayuntamiento, que también hoy gobierna el PP, el partido de Ismael y Nevenka, sigue habiendo gente del gobierno de entonces. Ismael Álvarez, además, sigue teniendo un apoyo notable: cuando el año pasado presentó un libro en el que defiende que todo el caso fue una conspiración contra él, la prensa local habló de 400 asistentes abarrotando un acto en que el periodista Arcadi Espada hizo de maestro de ceremonias. Más allá de afinidades o ideologías, son muchos los ponferradinos que temen el posible estigma para su ciudad, como algunos de los que le ayudaron a preparar la película pero que después le decían que preferirían que no se hiciera. Bollaín les respondía siempre lo mismo: «Nevenka también es de Ponferrada, y es una mujer con una valentía enorme».

Los actores

La Nevenka a la que vemos en pantalla tiene los rasgos, y en particular las ojeras, de la joven actriz Mireia Oriol (Argentona, Barcelona, 1996), a la que hasta ahora hemos visto en trabajos más destacados en televisión (protagonizó en Netflix la serie *Alma*) que en cine. Cuando se enroló en el proyecto, Oriol tenía casi la misma edad que Nevenka cuando sucedió todo. En 2001, en cambio, apenas tenía cinco años, así que la historia la conoció cuando su representante le hizo llegar el proyecto. Se puso el documental para saber de qué se trataba, y enseguida reconoció algo familiar en aquella historia. «Es un tema que, tristemente, forma parte de nuestra identidad el miedo a ser violadas, a ser acosadas, es algo inherente a nosotras», explica.

A Ismael Álvarez, el alcalde acosador, le da vida en la película Urko Olazábal (Bilbao, 1978), que ya se hizo con un Goya al mejor actor secundario por interpretar a un arrepentido de ETA a las órdenes de Bollaín en *Maixabel*. Olazábal dibuja muy bien un personaje que es a la vez un arquetipo reconocible, el de un hombre poderoso hecho a sí mismo que se cree omnipotente e intocable, pero que a la vez tiene una personalidad y un carisma que le convierten en «un gran seductor», según la directora. «No hemos querido hacer ninguna copia. Queríamos hacer un personaje muchísimo más universal, que fuera poliédrico y al que tanto mujeres como hombres se pudieran identificar», explica Olazábal ■

Libros

El ensayo colectivo 'Gloria. La poeta de los amores prohibidos', explora la personalidad menos conocida de la escritora madrileña, como su obra para adultos, sus relaciones amorosas y su influencia entre las nuevas generaciones de escritores

La Gloria Fuertes de los lectores adultos y los amores escondidos

EDUARDO DRAKE
Madrid

«Hoy, con ocasión de su centenario, sufrimos una campaña orquestada según la cual Gloria Fuertes era una grandísima poeta a la que debemos tomar muy en serio», refunfuñaba Javier Marías desde su habitual sección en *El País Semanal*. Corría 2017 y, si bien es cierto que los homenajes que se le estaban tributando a la escritora no eran pocos, para el autor de *Corazón tan blanco* o *Mañana en la batalla piensa en mí* eran siempre demasiados.

«Quizá yo sea el equivocado (a lo largo de mi ya larga vida), pero francamente, me resulta imposible suscribir tal mandato. Es más, es la clase de mandato que indefectiblemente me lleva a desconfiar de las reivindicaciones y redescubrimientos feministas de hoy, que acabarán por hacerle más daño que beneficio al arte hecho por mujeres», remataba Marías, con esa seguridad que da el saber que no va a ser rebatido por la interpelada, que, a esas alturas, llevaba casi dos décadas muerta.

A pesar de ello, ya en 1976 Gloria Fuertes había compartido en una entrevista con Ana María Moix en *Vindicación feminista* unas reflexiones que resultaban una más que ajustada respuesta para los desdeñosos como Marías: «De haber sido hombre me hubieran reconocido mucho antes. Una mujer, para que se la reconozca como pintora, músico, escritora, investigadora... años atrás, e incluso ahora, tiene que ser una fuera de serie. En cambio, el mundo está lleno de famosos mediocres».

En 1976 decía la escritora: «De haber sido hombre me hubieran reconocido mucho antes»

La escritora madrileña Gloria Fuertes.

«Si se me resiste, paso»

«Gloria Fuertes escribía con mucha facilidad. Decía 'si se me resiste, paso', y eso es algo que les molesta mucho a los grandes guardianes de la poesía. Parece que la narrativa en torno al poeta es que tiene que costar escribir y, si no eres el tipo al que le cuesta mucho...», comentaba Darío Gael Blanco durante el encuentro virtual de prensa organizado por la editorial Dos Bigotes para presentar *Gloria. La poeta de los amores prohibidos*, un ensayo colectivo que llegó a las librerías el 16 de septiembre.

Coordinado por la Lola Lapaz, el volumen incluye, además de la de Gael Blanco, colaboraciones de Luna Miguel, Gloria Fortún, Ana Isabel Simón Alegre y Manuela Carmena, exalcaldesa de Madrid bajo cuyo gobierno se celebraron los actos por el centenario del nacimiento de la poeta madrileña y que, entre otras cosas, recuerda en su texto las dificultades que encontró durante los años 60 y 70 para conocer la obra para adultos de la poeta de Lavapiés. Una experiencia que, a pesar de las diferencias generacionales, es también compartida por Lola Lapaz.

«Soy filóloga de formación y Gloria Fuertes nunca salió en ninguna asignatura. Estudié en los 90 y ella, como tantas otras, no estaba en los temarios. Por eso, aunque la conocía como ese personaje extravagante que aparecía en los programas infantiles, no la conocía como poeta. Hubo que esperar a 2017, con el centenario de su nacimiento, para que se hablase de ella y se conocieran aspectos de su vida como su lesbianismo», explica Lapaz, que ha conseguido armar un volumen con textos en los que los autores participantes comparten con el lector el poso que Gloria Fuertes ha dejado en ellos. «Son textos muy diferentes unidos por un hilo invisible, que es la figura de Gloria Fuertes, que los abraza a todos», concluye Lapaz.

Nuevos referentes

«Desde 2014, cuando comenzamos con la editorial, hemos publicado obras sobre Madonna o John Waters. Personajes que consideramos relevantes, analizados desde una óptica diferente, en la que se mezclan las visiones académicas con los testimonios más personales. Son libros con los que se puede aprender, disfrutar y conocer nuevos referentes para la sociedad en general y para el colectivo LGTBIQ+ en particular», explicaban los responsables de la editorial Dos Bigotes que, además de los ya mencionados, también han publicado un ensayo sobre el artista Ocaña y en breve lanzarán un libro dedicado al realizador español Eloy de la Iglesia que ha sido coordinado por Carlos Barea, quien también ha participado en el libro de Gloria Fuertes con un texto sobre los amores que tuvo la poeta a lo largo de su vida.

«Todos sabemos que Lorca tuvo tal amante, que Cernuda se lió con no sé quién, pero no conocíamos esas mismas cosas de Gloria Fuertes —recuerda Lola Lapaz—. Sin embargo, creo que es necesario que se conozca que tuvo novios, que tuvo novias, y aunque no me gustaría etiquetarla porque ella misma no quería ser etiquetada, es cierto que estaba fuera de lo normativo. Era una persona que estaba gorda, que se ponía corbatas, que fumaba, bebía guisqui... Era alguien universal, ni hombre, ni mujer, ni lesbiana, ni heterosexual, ni siquiera *queer* y a la vez todas esas cosas»

«A las que éramos niñas, niños, *niñes* y tenemos ahora treinta y pico o cuarenta años, Gloria Fuertes nos ha influido muchísimo», explicaba la poeta Gloria Fortún, participante también en *Gloria. La poeta de los amores prohibidos*. «Aunque ella vivió casi toda su vida en Lavapiés, en sus últimos años su casa estuvo en Alberto Alcocer, cerca de donde estaba la mía, lo que hizo que, en ocasiones, la viera por la calle. Por eso, he titulado mi colaboración *Cómo ser Gloria F.*, porque hay muchas cosas que tengo en común con ella. Por ejemplo, yo también soy *Gloria F.*, también soy de Madrid, soy poeta, gorda, bollera y he estado en EEUU. De hecho, cuando allí me hablaban de poetas españolas, era a Gloria Fuertes a la que mencionaban», comenta Fortún, que lamenta cómo esas personas que disfrutaron de la obra de Fuertes cuando eran pequeñas a través de sus libros infantiles o apariciones televisivas, no continuaron leyéndola cuando se hicieron adultos.

«Aunque no quería ser etiquetada, estaba fuera de lo normativo», explica Lola Lapaz

«Conozco gente que tuvo contacto con su obra de crío, pero de adulto se desinteresó. En mi caso nunca dejó de estar ahí. Aunque la forma de caminar junto a su obra cambió a lo largo de los años, nunca se detuvo —comentaba Darío Gael Blanco, que reconocía su interés por esa Gloria Fuertes más crepuscular—. Me interesa mucho esa Gloria que habla con humor de, por ejemplo, el suicidio. Son facetas menos conocidas de su obra, pero en las que he profundizado últimamente, especialmente por lo sucedido dos días antes de que acabase el plazo para entregar mi texto. Roberta Marrero decidió dejarnos. Ella adoraba a Gloria Fuertes y yo había comentado con Roberta que era su gran heredera porque las dos hacían esa poesía que parece sencilla pero que conecta con el dolor». ■

Fútbol | Amistoso

La campeona España jugará en Almendralejo frente a Canadá

En un encuentro amistoso de alto nivel, el combinado nacional femenino ejercerá de anfitrión el 25 de octubre ante Canadá en el Francisco de la Hera tras el acuerdo entre Federación, Junta y ayuntamiento

REDACCIÓN
Cáceres

La selección española femenina absoluta, vigente campeona del mundo, volverá a recalar en Extremadura el 25 de octubre para enfrentarse a Canadá tras el acuerdo alcanzado por la RFEF con la Junta de Extremadura y el ayuntamiento de la citada localidad, al que este martes dio luz verde la Comisión Gestora de la Real Federación Española de Fútbol.

El equipo nacional recibirá el cariño de la afición extremeña en su vuelta a los terrenos de juego en el Francisco de la Hera de Almendralejo. Este partido, un amistoso de altísimo nivel, se enmarca dentro de los actos conmemorativos del centenario de la Federación Extremeña de Fútbol y de los 100 años de fútbol en Almendralejo. Será la cuarta visita del combinado nacional femenino a tierras extremeñas tras las ya realizadas a Badajoz (2015), Don Benito (2019) y Cáceres (2021).

RFEF

España festeja el título de campeón mundial en 2023 tras vencer en la final a Inglaterra en la final.

La selección nacional arrancará el curso con el ojo puesto en su participación en el Campeonato de Europa de 2025, que se disputará en Suiza y para el que el combinado español ya está clasificado. Para iniciar la pertinente preparación se medirá ante un rival de élite. Canadá, campeona olímpica en los Juegos de Tokio 2020, se encuentra en el sexto puesto de la clasificación FIFA y ha demostrado ser un conjunto repleto de cualidades y a tener muy en cuenta en los próximos compromisos internacionales. El último precedente entre ambas selecciones se remonta al año 2022, con triunfo para España por 1-0 en la Arnold Clark Cup de Inglaterra. ■

Fútbol

'Yaye' García es la única candidata a presidir la RFEF

La extremeña aspira a ostentar el poder en la Federación Española durante cuatro meses

SERGIO R. VIÑAS
Madrid

Como todo en la Real Federación Española de Fútbol (RFEF) en el último año, hay que decirlo con la boca pequeña y con un gran asterisco. Dicho esto, la noticia: la extremeña María Ángeles García Chaves, más conocida como 'Yaye', se convertirá en la primera mujer al frente del organismo federativo de toda la historia. De hecho, será la mujer con más poder en la historia del fútbol español, pues ninguna ha ocupado nunca un cargo de tanta relevancia.

Será presidenta de la Federación porque ha sido la única que se ha postulado para serlo, siendo capaz de recabar 88 de los 138 avales posibles para ser candidata. Un apoyo masivo brindado principalmente por los barones territoriales, que han visto en ella a la figura idónea para conducir a la RFEF hacia el gran proceso electoral que se avecina a finales de este mismo, con elecciones completas para un mandato de cuatro años, con renovación de la asamblea incluida.

'Yaye' pasará a la historia como presidenta de la RFEF a todos los efectos, pero su mandato será efímero, apenas unas cuántas semanas, como mucho unos cuatro meses. Salvo que los barones territoriales cambien de idea, el plan es que 'Yaye' guarde la silla y después uno de ellos, todos hombres, salte a la palestra como candidato 'oficialista' para gobernar la Federación para el largo plazo.

Está por ver quién será y si el ungido por sus compañeros será capaz de aglutinar el apoyo mayoritario de todos esos barones, entre quienes hay grietas abiertas hace tiempo (y así lo alientan en privado), aunque a la hora de la verdad siempre se refugien en la comodidad de elegir a quien pueda mantenerles cómodamente en sus cargos. Habrá candidatos externos, pero tendrán poca opción de prosperar en un sistema tan viciado como el que rige las federaciones deportivas.

La decisión del TAD

Todo queda a expensas, no obstante, de lo que dictamine, una vez más, el Tribunal Administrativo del Deporte (TAD). Sobre su mesa hay una impugnación electoral presentada por el presidente de la escuela de entrenadores CENAFE, Miguel Galán. El 'azote' sempiterno de la Federación entiende que la actual convocatoria, motivada por la inhabilitación de Rocha, no se ajusta a derecho y entiende que debería disolverse de inmediato la asamblea para convocar los comicios ordinarios, para cuatro años.

A priori, el TAD estudiará esta cuestión en su reunión ordinaria de los jueves, aunque seguramente su decisión no se conozca hasta el viernes. El propio proceso electoral también recoge la posibilidad de impugnaciones a la proclamación de la candidatura única de 'Yaye', aunque no parece haber mucho margen para que nadie impugne. Con Galán nunca se sabe, claro. Agotado ese plazo, 'Yaye' sería proclamada presidenta el viernes 27 de septiembre.

Mientras, 'Yaye' ha cesado como presidenta de la gestora de la RFEF, cargo en el que ha durado apenas unos días, pues era condición indispensable para presentar su candidatura. Su lugar al frente del órgano provisional de gobierno lo ocupará el actual presidente de la Federación Catalana de Fútbol, Joan Soteras. En la actualidad está imputado por presuntamente falsificar actas notariales de diversos clubes para conseguir la presidencia del organismo catalán. ■

Fútbol | Liga de Campeones

Courtois y el escudo mandan

El meta belga del Real Madrid evitó cuatro goles con sus paradas y los blancos castigaron los errores del Stuttgart para ganar con goles de Kylian, Rudiger y Endrick ● El público, molesto con el juego del equipo

FERMÍN DE LA CALLE
Madrid

REAL MADRID: Courtois; Lucas Vázquez (Mutao, min.46), Carvajal, Rüdiger, Mendy (Fran García, min.75); Tchouaméni (Modric, min.69), Valverde, Bellingham (Endrick, min.80); Rodrygo (Güler, min.75), Mbappé y Vinicius Junior

STUTTGART: Nübel; Vagnoman (Chase, min.63), Rouault, Chabot, Mittelstädt; Stiller, Karazor; Leweling, Millot (Demirovic, min.75), Führich (Rieder, min.63); Undav (El Bilal Touré, min.75).

GOLES: 1-0, min.46: Kylian Mbappé. 1-1, min.68: Deniz Undav. 2-1, min.83: Antonio Rüdiger. 3-1, min.96: Endrick.

ÁRBITRO: Umut Meler (TUR). Amonestó a Lucas Vázquez (min.23), Valverde (min.78) y Modric (min.95) por parte del Real Madrid y a Mittelstädt (min.30) por parte del Stuttgart.

INCIDENCIAS: Primera jornada de la Liga de Campeones 24-25. Lleno en el estadio Santiago Bernabéu.

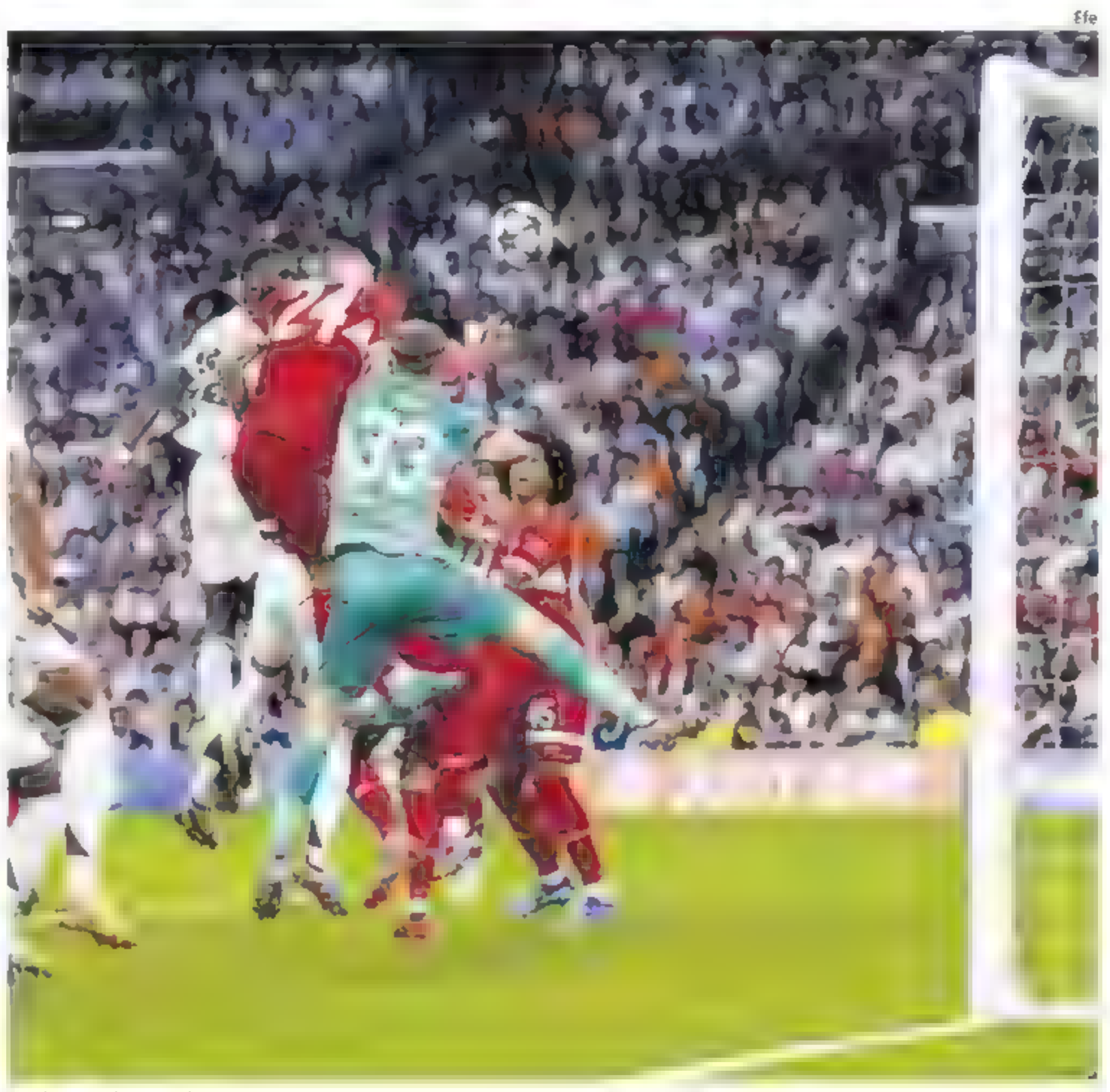
Efe

Rudiger cabecea el 2-1.

Tiene mucho trabajo Ancelotti con este Real Madrid al que se le presumía una excelencia que no aparece por ningún lado. Advertía este lunes Ancelotti que «el Real Madrid tiene mejor plantilla que la temporada pasada» y puede que lleve razón, pero lo único irrebatible en estos momentos es el que este equipo es peor que el del año pasado. Es más, ni siquiera ofrece sensación de equipo, sin automatismos ofensivos ni ajustes defensivos. Navega a la deriva aferrado a la madera de su portería, a las paradas de su portero y a los chispazos de un Mbappé con más jerarquía futbolística que Vinicius, por más que el galo juegue fuera de sitio. De momento juega con el piloto automático puesto, pero hay partidos como este, en el que Courtois salvó al equipo, que evidencian que adolece de cualquier fluidez futbolística que el italiano tendrá que encontrar en su pizarra porque en el césped no hay ninguna complicidad entre sus estrellas. Por eso en este Bernabéu sin conciertos se escuchó la música de los pitos de la afición madridista.

Arrastra el Real Madrid aún la pereza propia de la pretemporada, a lo que suma el caos táctico provocado por la llegada de Mbappé y la marcha de Kroos. Y mientras Ancelotti termina de geolocalizar al equipo, afronta los partidos tratando de no descoserse atrás y encomendándose arriba a la pegada de sus delanteros

Baño de Hoeness a Ancelotti

El Stuttgart es un equipo fiel a la fórmula que le ha dado éxito históricamente: juventud y audacia. Los de Sebastien Hoeness, hijo de Dieter y sobrino de Uli, juegan con cuatro arriba, y salen tocando desde atrás, lo que anunciaba un encuentro de esos que incomodan a este Real Madrid acomodado. Al cuarto de hora el Stuttgart había disparado seis veces, cuatro a puerta y Courtois había evitado tres goles clamorosos con sus paradas. Este 4- 3- 3 funcionarial de Ancelotti presenta, a día de hoy, una medular de papel y una defensa que, en esta ocasión, hacía aguas con Rüdiger desorientado y Carvajal parcheando de central. Y con todo eso, la madera volvió a salvarle en el minuto 27, cuando el larguero salvó a los blancos.

El Real Madrid no tiene jugadores con colmillo lejos del área. Y este centro del campo distópico que se ha inventado Ancelotti con un Tchouaméni desorientado y esta versión indolente de Bellingham alejado del área tratando de parecerse a Kroos, lastra al equipo. Además, en ataque es muy difícil de explicar que Carlo no coloque a Mbappé, su jugador más desequilibrante, en la izquierda.

Se empeñaron los alemanes en perdonar la vida a los madridistas y se pudo adelantar el Madrid. El turco Umut Meler señaló un penalti por una patada inexistente a Rüdiger que el VAR corrigió. Sin noticias de Bellingham, Vinicius, ni Rodrygo, Courtois maquilló las carencias defensivas para sujetar al Madrid en el choque. Lo mejor al descanso, el resultado.

La segunda parte comenzó poniendo las cosas en su sitio. Una cantada de Mittelstädt en la lateral regaló la espalda a Rodrygo que le regaló a Mbappé el gol con una asistencia para empujarla. Gol de Kylian en su estreno en la Champions con el Real Madrid, el quinto en siete partidos de los 50 que ha prometido marcar esta temporada. Un pase picante de Tchouaméni fue suficiente para penalizar a los de Hoeness, que pagaban todas las ocasiones desperdiciadas en la primera parte. Otro día en la oficina para este equipo inmisericorde que nunca perdona y se divierte cuando aparecen los espacios.

Engañoso

Pero se echó a dormir el Madrid y Ancelotti no fue capaz de activar a los suyos. Y eso lo terminó pagando en el minuto 67, cuando el equipo quedó una vez más retratado en defensa en un córner en el que después de que tocasen la pelota cuatro alemanes, Undav empataba de cabeza. Merecido castigo para el triste desempeño de los madridistas ante un rival valiente y algo ingenuo en las áreas, lo que salvó a los locales de un varapalo mayor. Y esta ternura alemana volvió a asomar en un córner que Modric puso en el corazón del área pequeña, donde Rüdiger le robó la cartera a Nubel, el portero alemán. Dos errores, dos goles. Su carácter implacable le daba un triunfo tan inmerecido como recurrente en el que Endrick puso el colofón celebrando su reciente boda con un gol postrero que dejó un engañoso 3-1 en el marcador en una noche complicada. Quedan muchos meses por delante, pero Ancelotti tiene mucho trabajo porque por ahora el técnico juega los partidos contra los rivales y contra su propio equipo. Por ahora Carletto no encuentra la forma, pero gana partidos. ■

Cita para hoy

El Girona se estrena en París

En su particular puesta de largo en la Champions League, el Girona realizará este miércoles su debut soñado en uno de los templos más icónicos del fútbol europeo, como es el Parque de los Príncipes de París (21.00 horas) ante el PSG. El técnico del cuadro catalán, Michel, podrá contar con todos los integrantes de su plantilla, toda vez Yangel Herrera y Krejci, que no pudieron jugar contra el Barcelona en liga, parecen ya recuperados de sus dolencias.

Por parte local, Luis Enrique tendrá que lamentar las ausencias por lesión de hombres como Donnarumma, Kimpembe, Lucas Hernández o Gonçalo Ramos. Zaire-Emery y Vitinha son seria duda.

Fútbol | Tercera Federación

CD Badajoz

Javier Peña, director general del Badajoz.

Lanuspe debe abonar el penúltimo plazo de la compra del Badajoz

El grupo inversor tiene de plazo hasta el día 30 de septiembre para depositar la cuarta remesa de 350.000 euros fijada en la operación

LUIS ROLLANO
Badajoz

A la propiedad del Badajoz se le siguen aglutinando los pagos pendientes. Si hace algunos días era la Tesorería General de la Seguridad Social la que solicitaba la liquidación de la entidad blanquinegra, precisamente por argumentar que el club blanquinegro tiene cantidades insatisfechas con la administración, ahora se le une un nuevo pago que, aunque estaba previsto desde hace ya bastante tiempo, llega en un momento algo turbulento y complicado en el Nuevo Vivero. Y es que Lanuspe deberá abonar el próximo 30 de septiembre los 350.000 euros correspondientes al cuarto plazo de la compraventa de las acciones a Joaquín Parra al Juzgado de Instrucción Número 6 de Málaga al estar las acciones decomisadas. Una operación que se remonta a 2022 y en el que aún queda pendiente otro plazo adicional más dentro de un año en el que tendrán que abonar de nuevo otros 350.000 euros para terminar de abonar así el millón y medio de euros por el que se acordó el cambio de manos de la entidad pacense

Al igual que ya hicieron la pasada semana al darse a conocer la solicitud de la Tesorería de la Seguridad Social, desde la propiedad del Badajoz tratan de restarle trascendencia a este pago inminente que tendrán que hacer a finales de este mes, asegurando que «pagarán en tiempo y forma» en el que tendrán que desembolsar 350.000 euros.

Retrasos en el pago

Cabe recordar que ya sucedió, aún con los propietarios mexicanos siendo los capitanes de la nave blanquinegra, un contratiempoa la hora de afrontar uno de los pagos de esta misma operación. En aquel entonces que tuvieron que abonar uno de los pagos acordados fuera de plazo y con un préstamo de por medio. Y es que no hacer frente a este pago podría apartar a Lanuspe del palco del Nuevo Vivero, al que ya llegaron precisamente esgrimiendo impagos por parte de los inversores aztecas el pasado mes de marzo. Si se llega a dar este impago, la parte vendedora –Joaquín Parra– podría llegar a solicitar la resolución del contrato, pero ante el proceso de bloqueo accionarial que se vive actualmente, el club podría quedar en un complejo limbo judicial.

De momento, desde el grupo Oliver-Iglesias, actuales dueños y gestores del club se limitan a asegurar que este pago se llevará a cabo sin complicaciones. A todo esto hay que sumar que tendrán que empezar a pagar los casi 3 millones de euros de deuda reconocida una vez pasen los dos años de carencia que establece el convenio de acreedores por lo que, si quieren seguir al frente del club y evitar más solicitudes de liquidación, deberán seguir haciendo frente a importantes cifras correspondientes a la propia compraventa como al concurso en el que se encuentra inmerso a día de hoy y del que sólo podrían salir en el caso de que el club pacense comience a recuperar en el césped las categorías perdidas para poder generar ingresos. ■

Fútbol | Copa de la Reina

El CPC Femenino visitará al Córdoba en segunda ronda

J. CEPEDA
Cáceres

Tras deshacerse del Femenino Albacete a domicilio (0-7) en la primera ronda de la Copa de la Reina, el Cacereño ya conoce a su rival para la segunda. El equipo de Ernesto Sánchez tendrá que volver a salir a la carretera para visitar, en esta ocasión, al Córdoba Femenino. Un encuentro cuya fecha exacta aún está por determinar, pero que tendrá lugar entre el 1 y el 3 de octubre en la Ciudad Deportiva del Córdoba.

Entre tanto, con la idea de resarcirse y después de la goleada encajada este pasado fin de semana en Valdebebas ante el Real Madrid B (3-0), el equipo verde ya tiene la mente puesta en el próximo partido de liga. El Cacereño Femenino recibirá el domingo a las 12.00 en Pinilla al Fundación Alba Femenino. Lo hará, además, con las primeras urgencias de la presente campaña, ya que la escuadra extremeña aún está en busca de su primer triunfo de la temporada tras haber cosechado un solo punto de los seis puestos en juego.

Así las cosas, antes de cambiar el 'chip' para el torneo copero, el Cacereño intentará sumar de tres en tres para ganar tranquilidad en la competición doméstica de Primera Federación. ■

CF Trujillo

Rebollo, a la izquierda, en su presentación en mayo de 2023.

Fútbol | Tercera Federación

Rebollo y el Trujillo separan sus caminos

J. CEPEDA
Cáceres

Dos jornadas después de arrancar el campeonato liguero, el Trujillo y José María Rebollo, quien hasta ahora era su entrenador, separan sus caminos. A través de un comunicado público, el club celeste oficializó este martes la salida del técnico cacereño «de mutuo acuerdo». Una decisión, sostiene el club, que es fruto de un «periodo de reflexión realizado por ambas partes». Y es que la entidad trujillana le reconoce al técnico el trabajo realizado durante la última campaña, en la que el equipo del estadio Julián García de Guadiana consiguió mantener la categoría. «Ha liderado al equipo con trabajo, profesionalidad y dedicación», se reconoce en el comunicado público distribuido en los perfiles sociales.

En el presente ejercicio, sin embargo, el Trujillo de Rebollo no había estrenado aún su casillero de puntos en la tabla tras perder por 1-4 frente al Diocesano en la primera jornada y después de caer este pasado domingo en el feudo del Moralo por 2-1. ■

fundación jóvenes y deporte JUNTA DE EXTREMADURA
PATRONO

BENEFACTORES

Jóvenes de Extremadura, referentes en Agencias de Naciones Unidas y sus programas de cooperación internacional

Redacción

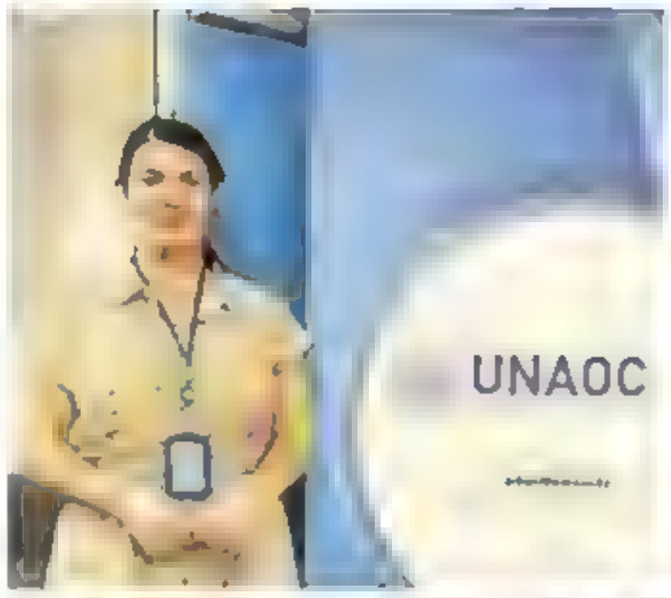

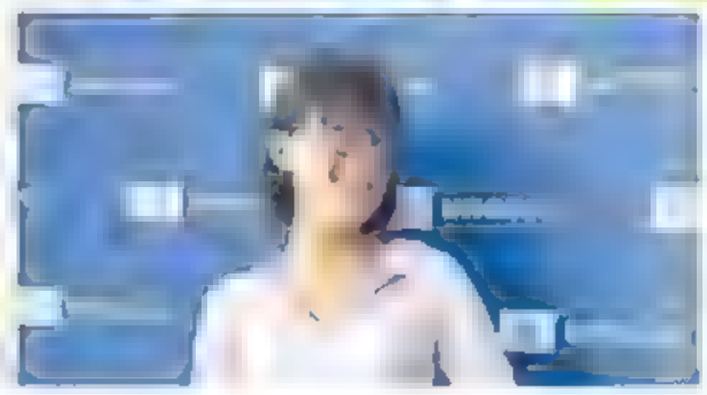

La Fundación Jóvenes y Deporte (FJyD) junto con la Agencia Extremeña de Cooperación Internacional para el Desarrollo (AEXCID) de la Junta de Extremadura, llevan desde el 2018 poniendo en marcha de forma conjunta el programa 'Jóvenes de Extremadura en organismos multilaterales', que brinda la oportunidad a jóvenes de nuestra región de formarse y recibir becas para realizar prácticas profesionales no laborales en Agencias de Naciones Unidas en el ámbito de la Cooperación Internacional para el Desarrollo. Seis ediciones son las que se han puesto en marcha desde su inicio.

En total, más de un centenar de jóvenes ya han participado en la formación especializada de 50 horas en Cooperación Internacional para el Desarrollo que ha tenido lugar al inicio de cada una de las ediciones, en donde adquieren los conocimientos, habilidades y aptitudes necesarias para contribuir eficazmente en el cumplimiento de la Agenda de Desarrollo Sostenible.

Una vez realizada esa formación las personas participantes tienen la posibilidad de recibir una beca para realizar prácticas profesionales en el exterior en Agencias de Naciones Unidas para apoyar a los programas de cooperación internacional y acciones en línea con las prioridades estratégicas del Plan General de Cooperación Extremeña 2018-2021.

Hay que recordar que, en estas 6 ediciones, un total de 36 jóvenes ya han realizado sus prácticas en organismos internacionales, siendo Panamá, Perú, Cuba, Ecuador, Estados Unidos, Bélgica, Francia, Italia, Colombia y Alemania, los 10 países que han acogido a pasantes. En concreto, 8 son las Agencias de Naciones Unidas con las que se ha trabajado: Programa de Naciones Unidas para el Desarrollo (PNUD), la Entidad de las Naciones Unidas para la Igualdad de Género y el Empoderamiento de la Mujer (ONU Mujeres), la Organización de las Naciones Unidas para la Alimentación y la Agricultura (FAO), la Asociación de Regiones Fronterizas de Europa (ARFE), la Alianza de Civilizaciones de las Naciones Unidas (UNAOC), la Organización de las Naciones Unidas para la Educación, la Ciencia y la Cultura (UNESCO), la Comisión Oceanográfica Intergubernamental de la UNESCO o el Programa Conjunto de las Naciones Unidas sobre el VIH/sida (ONU SIDA).

En ese sentido, la satisfacción de las instituciones es amplia, ya que existe una estrecha relación y comunicación con todas las agencias con las que se colabora, poniendo estas de manifiesto que existen pocas iniciativas tan valiosas y potentes a nivel mundial como la que se lleva realizando desde su inicio en la Junta de Extremadura, y donde se da la posibilidad de formar durante un año a los jóvenes participantes en los organismos implicados.

El éxito de este programa radica en que más del 90% de los jóvenes que participan continúan trabajando en organismos internacionales tras la finalización de sus prácticas o en entidades relacionadas con la Cooperación Internacional. De esta manera, se logra posicionar a Extremadura en Organizaciones Internacionales, asegurando la incidencia de nuestros jóvenes en las políticas globales de Agencias de Naciones Unidas, ofreciendo una oportunidad única para jóvenes profesionales de la Comunidad Autónoma. Esta iniciativa y experiencia profesional es clave para que nuestra juventud continúe haciendo carrera profesional en Organismos de Naciones Unidas y el nombre de Extremadura resuene por todo el multilateralismo internacional.

Sexta edición

Actualmente se encuentra en marcha la sexta edición, en la que se están desarrollando 6 prácticas profesionales no laborales durante un periodo de 12 meses en diferentes Agencias de Naciones Unidas de reconocido prestigio, siguiendo la línea marcada durante estos años, en los que se han establecido convenios de colaboración y alianzas estratégicas con Agencias de la ONU en el exterior, así como con otros organismos internacionales claves en el ámbito del desarrollo a nivel internacional, cuyas misiones y objetivos están en línea con las prioridades estratégicas de la Cooperación extremeña.

Jóvenes de Extremadura en Organismos Multilaterales está posicionado como un programa de referencia en la región que da la oportunidad de realizar prácticas profesionales no laborales en organismos internacionales a jóvenes de Extremadura con diversos perfiles profesionales, quienes ha abanderado nuestra región, dando visibilidad la altísima potencialidad de nuestra juventud. ■

Baloncesto | Segunda FEB

El Cáceres sigue con la misma ayuda municipal pese a bajar

Club y ayuntamiento escenifican su buena conexión en la presentación del torneo

JAVIER ORTIZ
Cáceres

La presentación del Torneo Cáceres Patrimonio de la Humanidad de baloncesto suele ser un termómetro de la relación entre el club que ostenta ese mismo nombre y el ayuntamiento. Pues bien: si se tiene en cuenta lo sucedido este martes, el entendimiento es alto entre ambas partes, ya que la entidad verdinegra obtuvo apoyo público y sobre todo el anuncio que deseaba: la ayuda municipal de 110.000 euros anuales se mantendrá intacta, pese a que el equipo bajó hace unos meses de LEB Oro a Segunda FEB (antes LEB Plata).

Era esto algo fundamental para la salud del proyecto. Con la Diputación de Cáceres también se consiguió algo similar, mientras que con la Junta de Extremadura no es tan claro. El ente autonómico ha sugerido que para compensar la más que posible rebaja de la subvención pueda ayudar para encontrar un patrocinador.

«Nuestra apuesta es seguir con la misma cuantía para que opten a subir y que eso sea buen incentivo, así como la ayuda de las empresas», comentó Noelia Rodríguez, la concejala que se ocupa de los deportes en el ayuntamiento cacereño. A su lado, la cara de satisfacción de José Manuel Sánchez, presidente del Cáceres Patrimonio a su lado resultó evidente, lo mismo que la de Abelardo Martín, también presente en el acto.

El mejor rival

Antes se había hablado de la nueva edición del torneo, que será el viernes en el partido contra el Movistar Estudiantes (20.45 horas) con la novedad de que será al mismo tiempo un encuentro oficial correspondiente a la tercera jornada de la Copa España.

«Queremos animar a todos los ciudadanos para que asistan a un partido contra un histórico como el Estudiantes. Desde el ayuntamiento valoramos el trabajo y la ilusión de toda la junta directiva para que la ciudad siga disfrutando del baloncesto», añadió Rodríguez. Mientras, el presidente atribuyó a la coincidencia entre torneo y Copa España por la falta de fechas disponibles. «Va a ser el mejor equipo que pase esta temporada por nuestro pabellón», anticipó.

Será una buena piedra de toque para un equipo que aspira inequívocamente al ascenso a Primera FEB, donde llevaba nueve temporadas consecutivas militando hasta hace unos meses, cuando solo logró ganar seis partidos de 34. «Hemos hecho un equipo para estar arriba con jugadores de mucha calidad, pero esta liga es difícil y nos irá poniendo en nuestro sitio» remarcó el presidente.

Los precios ante Estudiantes parece orientados a que el que todavía se ha hecho abonado se anime a hacerlo, ya que podrá acceder gratis el viernes, mientras que las entradas sueltas valen 20 euros (general), 10 (reducida) y 5 (niños). ■

EPE
Noelia Rodríguez y José Manuel Sánchez.

Presentación

Cándido Sá y Fernando Sierra, concienciados para luchar por el ascenso

Fernando Sierra y Cándido Sá fueron presentados en el Hospital Quirón Salud Cáceres. Los dos mostraron un enorme compromiso en su nueva etapa profesional en Cáceres y no rehuyeron la responsabilidad de estar arriba en la clasificación y luchar por el ascenso, aunque con la prudencia de recordar de que «la dificultad que tien esta liga y de la cantidad de buenos equipos que hay en ella», coincidieron. También pusieron de relieve el «fantástico grupo humano» creado en el vestuario. ■

Cáceres Basket

Baloncesto

Semana clave para el rodaje del Al-Qázeres con dos duelos en su feudo

Las de Jesús Sánchez reciben el jueves al Celta antes de la final copera frente al Miralvalle

J. CEPEDA
Cáceres

Exigente semana de pretemporada para el Alter Enersun Al-Qázeres. Tras haber comenzado su rodaje con tres partidos amistosos, los dos últimos en la localidad portuguesa de Carcavelos ante el Quinta dos Lombos, la escuadra de Jesús Sánchez intentará afinar conceptos durante las próximas fechas. Lo hará, además, al abrigo de su público en su propio feudo.

En primer lugar, la escuadra verde y amarilla recibirá este jueves en el Multiusos a partir de las 19.00 horas a un equipo de superior categoría, como es el caso del Celta. Será una buena ocasión para comprobar el verdadero nivel competitivo del conjunto cacereño, que en su primer partido de preparación no tuvo especiales problemas para deshacerse sin ningún tipo de apuros de un Móstoles inferior. Las de Jesús Sánchez afrontarán esta cita de preparación con el sabor agridulce que dejó la gira en tierras portuguesas, en la que el Al-Qázeres venció en el primer partido (63-67) al Quinta dos Lombos, pero cedió en el segundo envite (79-63) frente al mismo adversario.

Ya el domingo, el Alter Enersun Al-Qázeres, también en el Multiusos, volverá a saltar al parqué. En esta ocasión lo hará con ocasión de la final de la Copa de Extremadura. Una cita que, aunque preparatoria, tiene cariz oficial. Enfrente estará el Miralvalle placentino, equipo de Liga Femenina 2 que intentará ofrecer su mejor versión con el objetivo de no acusar en demasía la diferencia de categoría entre uno y otro equipo.

El Al-Qázeres aún tendrá tiempo para consolidar su sistema de juego, pues el equipo verde y amarillo no comenzará la liga hasta el día 29, cuando las extremeñas rendirán visita al Lima Horta Barcelona en la primera jornada. ■

Voleibol | Superliga Femenina 2

El Extremadura Arroyo se prueba el sábado en casa

Las de Flavia Lima recibirán al Arrupe luso en el marco del XVI Torneo Ibérico 'Mujeres'

REDACCIÓN
Cáceres

Tras las primeras sesiones de trabajo y puesta a punto para engrasar la maquinaria, el Extremadura Arroyo de voleibol comienza a medir su potencial como equipo. La escuadra arroyana, único conjunto extremeño que milita en Superliga Femenina 2, arrancará su particular calendario de partidos de pretemporada el próximo sábado, a las 18 00 horas, con la disputa del XVI Torneo Ibérico 'Mujeres' en el pabellón Municipal de Arroyo de la Luz ante el CV Pedro Arrupe luso. Sin duda, se trata de una buena prueba para calibrar el nivel con vistas a este próximo campeonato liguero en la segunda categoría estatal.

El conjunto portugués milita en la A2 de su país y será la primera vez que dispute un trofeo que cuenta con el patrocinio de la Fundación Jóvenes y Deportes de la Junta de Extremadura y el Ayuntamiento de Arroyo de la Luz, principales valedores del proyecto arroyano durante un curso más.

De no ocurrir alguna sorpresa de última hora en el transcurso de la semana, la entrenadora del equipo extremeño, Flavia Lima, no podrá contar con el concurso de la colocadora brasileña Gabi Sasso, quien todavía se encuentra solucionando los problemas de visado para poder viajar a España en país de origen.

Ambiente

Para la ocasión, se espera un buen ambiente en las gradas del Municipal de Arroyo de la Luz, pues los aficionados ya desean conocer el nuevo proyecto.

Tras este encuentro ante el equipo portugués, el Extremadura Arroyo tendrá un nuevo 'bolo' de pretemporada. Y es que, una semana más tarde, el sábado 28 de septiembre, la escuadra arroyana viajará a la localidad sevillana de Mairena de Aljarafe para competir en un triangular junto al CV Mairena, club en el que milita la jugadora de Navalvillar de Pela Marta Cano, que la pasada campaña jugó en Arroyo, y el CV Fuentes.

Según afirma Lima, el trabajo de pretemporada «va por buen camino, con las típicas cuestiones de los entrenamientos que se llevan a cabo en esta época», explica la entrenadora de la escuadra arroyana. Asimismo, Flavia Lima destaca el «clima de gran ilusión, que es de las mejores cosas que puede ver una entrenadora», reconoce. ■

EXTREMADURA ARROYO

Jugadoras del Extremadura Arroyo, durante esta pretemporada.

Escalada

JUNTA DE EXTREMADURA

Victoria Bazaga, junto a deportistas de alto rendimiento.

El rocódromo de Cáceres estará listo a inicios de 2025

Con una inversión regional de 2,6 millones de euros los trabajos comenzarán en octubre

REDACCIÓN
Cáceres

Algo más de tres años después de que se anunciase su construcción tras la medalla de oro olímpica conseguida en 2021 por el escalador cacereño Alberto Ginés en el marco de los Juegos Olímpicos de Tokio 2020, el nuevo rocódromo de Cáceres, que nutrirá la oferta del Centro Nacional de Tecnificación Deportiva, ya tiene visos de convertirse en realidad. Según los cálculos del Ejecutivo autonómico, la nueva instalación estará lista a principios de 2025.

Así lo detalló esta misma semana la consejera de Cultura, Turismo, Jóvenes y Deportes, Victoria Bazaga, en su visita a la capital cacereña. Según la Junta de Extremadura, «esta nueva instalación será crucial para la tecnificación deportiva y también para acoger competiciones de carácter regional, nacional e internacional, situando a Extremadura en el mapa deportivo mundial». Asimismo, el Gobierno regional sostiene que «la inversión en el rocódromo reafirma el compromiso del Ejecutivo con el deporte de alto rendimiento y coloca a Extremadura en una posición privilegiada para entrenar a las futuras generaciones de escaladores. Este espacio permitirá que los deportistas puedan entrenar en condiciones óptimas para alcanzar metas nacionales e internacionales», detalla la Junta de Extremadura en un comunicado.

La consejera visitó las instalaciones antes de recibir y dar la bienvenida a los 55 deportistas de alto rendimiento que acoge este año el Centro Nacional de Tecnificación de la Ciudad Deportiva de Cáceres. A su juicio, este centro será clave para la formación de los 12 jóvenes escaladores seleccionados para el curso 2024/2025. Y es que los deportistas recibirán una formación integral, pues podrán compatibilizar sus respectivos estudios con los preceptivos entrenamientos de alto rendimiento.

Cabe recordar que el nuevo rocódromo de la capital cacereña se convertirá, una vez sea ya una realidad, en uno de los dos únicos centros nacionales públicos de estas características en España, pues será destinado a la escalada de alto rendimiento. ■

BSR

Juan Pablo Escobar, primer fichaje del Mideba

REDACCIÓN
Badajoz

Con el regreso de la competición a la vuelta de la esquina, el Mideba Extremadura va configurando el plantel de jugadores que formarán parte del equipo esta temporada. En ese sentido, Juan Pablo Escobar es el primer fichaje del equipo pacense. Con 24 años y de origen colombiano, se trata de un jugador con dilatada experiencia en la modalidad de baloncesto en silla de ruedas, habiendo pasado por equipos de Chile, Argentina o Francia.

A juicio del técnico, Jorge Borba, se trata de un integrante que «va a revolucionar el juego interior del equipo». El entrenador pacense, además, añade que «puede ser muy versátil a la hora de finalizar jugadas», explica sobre su pupilo. ■

Fútbol

El Mallorca respira (1-0) a costa de la Real Sociedad

EFE
Palma de Mallorca

Un tanto de Abdón Prats desde el punto de penalti en la primera mitad certificó este martes la segunda victoria este curso del Mallorca, que pudo ampliar su renta ante una Real Sociedad que no encontró su mejor versión en ningún momento del partido y apenas inquietó al meta Leo Román.

En el partido que sirvió para abrir la séptima jornada de liga, conjunto balear, superior al vasco en el global del encuentro, cogió aire en la tabla clasificatoria a costa de la escuadra vasca para situarse, con ocho puntos, en la zona tranquila de la tabla. El equipo donostiarra, por su parte, comienza a coquetear con los puestos de descenso tras sumar cuatro puntos en sus seis partidos disputados hasta la fecha. ■

Sergio Pérez

A la derecha, Jesús Pradales, juzgado por la muerte de Juana Canal en 2003.

Audiencia de Madrid

Habla el descuartizador de Juana Canal: «No podía llevarme el cuerpo entero»

Jesús Pradales narra durante el juicio su versión de aquella noche

ALBERTO MUÑOZ
Madrid

«A las dos semanas de conocernos, me mudé a su casa. Dejé a mi mujer y a mis dos hijas por ella. Juani era la mujer de mi vida. Fue un flechazo». El que habla es Jesús Pradales, el hombre que quitó la vida (accidentalmente o no) a Juana Canal, la descuartizó en la bañera del piso que compartían y enterró sus restos «cerca de una carretera» en Ávila. Hoy, veintiún años después del crimen, ha contado su versión de lo sucedido ante un jurado y parte de la familia de Juana en el arranque del juicio en la Audiencia Provincial de Madrid.

La noche de autos es la del 22 al 23 de febrero de 2003, apenas un año antes de que España apruebe su primera Ley Contra la Violencia de Género. Jesús, un hombre que en ese momento pesaba alrededor de 100 kilos repartidos en sus 182 centímetros de altura, vuelve a casa de trabajar. Allí, dice, se encuentra a Juani, con la que discutía «habitualmente» y a la que ya había amenazado en más de una ocasión con abandonar. No llevaban ni seis meses juntos.

«Cada vez que yo recogía mis cosas, ella ponía una canción de Álex Ubago, la de 'Me muero por suplicarte, que no te marches mi vida...'. Era nuestra canción, cada vez que la escucho me acuerdo de ella. Rebobinaba el casete y la volvía a poner hasta que me convencía de que me quedara», recuerda Pradales, que ha insistido en dibujar a Juana como una persona a la que el alcohol volvía «agresiva». Una estrategia marcada desde su defensa para intentar evitar que sea condenado a los 15 años de cárcel que piden para él.

> La acusación: «No hay ningún precedente de un descuartizamiento tras un homicidio accidental»

Esa noche discutieron, aunque no sabe por qué. Sí que recuerda que supuestamente Juana le quemó con un cigarrillo, le arañó, le amenazó con clavarse un cuchillo y culparle a él y se encerró en un baño con 600 euros para tirarlos por el retrete. Y puñetazos, muchos puñetazos. Nada de esto ha sido probado, pero sí se sabe que quien llamó a la policía fue ella, aunque los agentes que acudieron no reportaron nada.

Eso sucedió alrededor de las 2:26 de la madrugada. Él, dice, se puso otra vez a hacer las maletas, y, según su versión, Juani seguía agrediéndole. «Yo me defendía con los antebrazos, y, en una de esas ocasiones, la empujé. Solo oí un golpe, imagino que el de su cabeza contra la mesilla, pero no la miré. Seguí bajando mis cosas al coche». No se dio cuenta, asegura, hasta pasados un par de viajes.

«Me la encontré ahí, tumbada en el suelo, con la cabeza un poquito girada... Esa imagen no la voy a olvidar. Fui hacia ella, le cogí de la cara... Juani tenía unos ojos preciosos, pero tenía las pupilas súper dilatadas. La intenté reanimar con palmaditas en la cara, le miré el pulso, a ver si respiraba... Y nada», ha relatado Pradales.

La acusación, sin embargo, no lo tiene tan claro. No se encontraron restos de sangre en la moqueta ni en la mesilla, pero este es un caso en el que las pruebas físicas son prácticamente inexistentes porque, según explica la fiscal, «la persona que mató a Juana Canal hizo todo lo posible por ocultar cualquier prueba».

La diferencia entre que la muerte fuese accidental o intencionada, como sostiene la acusación, es que se le pueda condenar, pues un homicidio imprudente cometido en 2003 estaría ya prescrito. «No hay ningún precedente de un descuartizamiento que se produzca después de un homicidio accidental», zanja el abogado de los Canal.

Partió el cadáver en dos

Hasta este momento de su relato, Pradales solo trasluce su nerviosismo a través de un tic en la ceja. Pero su tono cambia. Se afina. Empieza a romperse y a contradecirse con declaraciones anteriores. En su relato aparecen grietas.

«Entré en pánico. La policía iba a pensar que había sido yo. Su hijo iba a llegar e iba a ver a su madre muerta», recuerda. Luego, dice que arrastró el cuerpo de Juani hasta el rellano, pero se «acojonó» cuando escuchó a una vecina.

No sabe «cómo», pero se le ocurrió llevar su cuerpo hasta la bañera, donde lo partió en dos con un cuchillo de cocina. «No era yo [en ese momento]... No podía llevarme el cuerpo entero, estaba aterrado y era imposible sacarlo sin que nadie me viera».

Fue entonces cuando, supuestamente, metió los restos en dos maletas y los bajó desde un cuarto piso sin ascensor hasta el coche. Luego limpió el baño, aunque tampoco sabe cómo. Algo que la familia de Juana, a la salida del juicio, dijo que era mentira, pues ellos fueron al día siguiente y «no había sangre ni olía a lejía».

Ya con las maletas en el coche, Pradales dice que condujo hasta una finca familiar en Ávila, cogió un azadón y cavó dos hoyos «poco profundos» cerca de una carretera, donde dejó los restos. Luego volvió a Madrid, dejó una nota falsa en la que decía a los hijos de Juana que esta les había abandonado y se fue a una comisaría a ponerle una denuncia por presuntas agresiones.

El riesgo de la prescripción

Los restos de Juana Canal permanecieron ocultos hasta que un golpe de fortuna hizo que un hombre los encontrase por casualidad el 18 de abril de 2019. No se informó a la familia, sin embargo, hasta el 28 de octubre de 2022, tiempo que aprovechó la policía para investigar y detener a Pradales, que lleva en prisión preventiva desde entonces.

Hubiese o no premeditación, la Audiencia de Madrid ya no podrá juzgarle por asesinato porque ese delito, igual que el de profanación de cadáver o el de denuncia falsa, habría prescrito. Por ello, la Fiscalía y la acusación particular piden 15 años de prisión para él por homicidio doloso.

«No tengo la más mínima empatía ni preocupación por Jesús Pradales. Si saliera absuelto estaríamos matando a Juana Canal como ya la matamos cuando no investigamos su desaparición como era debido, como ya se la mató en el transcurso de estos 19 años», explicó Juan Manuel Medina, abogado de los Canal. ■

Barcelona

El hombre que amputó una mano a su pareja se entrega

GERMÁN GONZÁLEZ
Barcelona

Los Mossos d'Esquadra han detenido este martes en Barcelona al hombre acusado de amputar una mano a su pareja en Santa Coloma de Gramenet. El sospechoso se entregó en una comisaría en el distrito de Nou Barris, un día después de darse a la fuga tras atacar a su mujer. Está acusado de un delito de lesiones. Estaba identificado desde poco después de cometer la brutal agresión.

Fuentes policiales señalan que entró con un cuchillo de grandes dimensiones al domicilio de la víctima sobre las 16.30 del lunes. Tras una discusión le cortó la mano y luego escapó. Los agentes lo han estado buscando desde entonces y finalmente lo han arrestado tras entregarse. La víctima fue trasladada a un centro hospitalario, aunque no se teme por su vida. ■

Portugal

Un niño de 12 años apuñala a cinco alumnos y a un profesor

AGENCIAS
Lisboa

Un niño de 12 años ha apuñalado con un cuchillo a seis personas (al parecer cinco compañeros y un profesor) en una escuela de la localidad portuguesa de Azambuja, en el distrito de Lisboa, a 50 kilómetros de la capital lusa. Una de las escolares presenta heridas graves en el tórax y ha tenido que ser atendida en un hospital, aunque su vida no corre peligro.

El coronel de la Guardia Nacional Republicana (GNR) de Azambuja, Fernando Lisboa, explicó a los periodistas en la puerta del centro que las víctimas son niños de entre 11 y 14 años, todos leves salvo una en estado grave.

Al parecer, el alumno fue a comer a casa y volvió a la escuela con un cuchillo y un chaleco antibalas en la mochila, y comenzó a atacar a algunos de sus compañeros. Por el momento se desconocen los motivos. ■

Teléfonos

Cáceres

EMERGENCIAS

Teléfono urgencias	112
Bomberos urgencias	080
Policía Local	092
Policía Nacional	091
Maltrato a la mujer	016

SALUD

H. San Pedro	927 256 200
H V. de la Montaña	927 256 800
C.S. Manuel Encinas	927 249 850
C.S. Plaza Argel	927 242 325
C.S. Zona Centro	927 217 300
C.S. San Jorge	927 215 636
C.S. Aldea Moret	927 235 141

SERVICIOS

Canal de Isabel II	927 211 250
Iberdola Electricidad	901 202 020
Repsol Carburantes	901 121 212
Tanatorio San Pedro	927 626 111
Tanatorio Cense	927 221 129
Ofi cina DNI	927 626 546
Teléfono Esperanza	927 627 000
Teléfono Joven	900 500 800
OMIC	927 213 870
Ayto. Cáceres	927 255 800
Diputación	927 255 506

TRANSPORTES

E. de autobuses	927 232 500
Estación de trenes	902 240 202
Radio Taxi	927 242 424

MUNICIPIOS

Plasencia hospital	927 458 000
Est. buses Plasencia	927 414 550
Est. trenes Plasencia	927 410 049
Navalmoral hospital	927 548 900
E. busNavalmoral	927 530 555
E. trenes Navalmoral	927 530 099
Coria hospital	927 149 200
Est. bus Coria	927 501 599
Est. bus Trujillo	927 321 202
Valencia trenes	927 580 072
Jaraiz Est. bus	927 461 170
Miajadas G. Civil	927 347 022
Est. busMiajadas	927 347 797

Badajoz

SALUD

H. Universitario	924 218 100
H. Perpetuo Socorro	924 215 000
H. Materno Infantil	924 215 000
Atención Primaria	924 215 087
V. Interv.Rápida	924 262 550

TRANSPORTES

Est. de autobuses	924 258 661
Estación de trenes	924 271 170
Radio Taxi	924 243 101
Aeropuerto	924 210 400
Tubasa	924 276 451

SERVICIOS

Aqualia	900 822 085
Endesa	924 222 789
Ayuntamiento	924 210 000
Diputación	924 212 400
Ifeba	924 213 000
Univ. Popular	924 210 071
Servicios Sociales	900 210 101
Limpieza Viaria	900 102 270
OMIC	924 258 661
Cementerios	924 210 018
Velatorio La Soledad	924 278 797
Tanatorio P. Real	924 224 542

MÉRIDA

Junta Extremadura	927 003 438
Agumer	924 301 754
Sevillana	924 300 360
Hospital	924 381 000
Ayuntamiento	924 380 100
E. de autobuses	924 371 404
Estación de trenes	924 318 409

MUNICIPIOS

Almendralejo E. bus	924 670 220
Almendralejo E. tren	924 660 883
Almendralejo Ayto.	924 670 507
Don Benito hospital	924 811 510
Don Benito C. Salud	924 812 410
Don Benito E. buses	924 812 945
Don Benito E. trenes	924 801 931
Villanueva E. buses	924 842 112
Villanueva E. trenes	924 841 691
Villanueva Policía	924 864 034

El tiempo

Previsión para hoy

Poco nuboso, con nubosidad de evolución por la tarde, sin descartar chubascos dispersos que pueden ir acompañados de tormenta, más probables en el este y mitad sur. Temperaturas mínimas con ligeros cambios y máximas en ligero descenso en el sur, sin cambios en el norte. Vientos del este al sur, flojos en general.

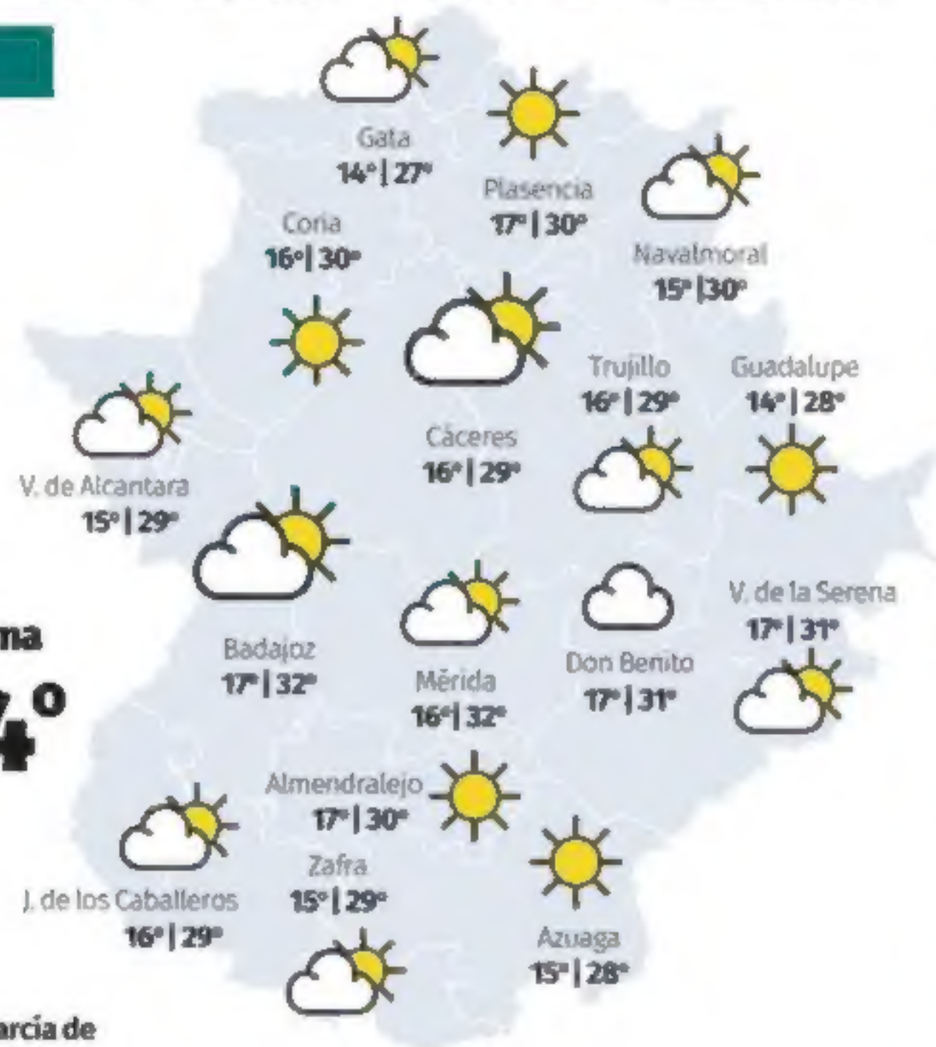

Máxima 32°

Mínima 14°

Los embalses

Alcántara 2.516| 79,6%	**Torrejón** 175 | 93%	
Guadiloba 12 | 60%	**Plasencia** 36| 61%	
Valdecañas 524| 36,2%	**La Serena** 1.076| 33,4%	**García de Sola** 310| 55,9%
Gabriel y Galán 399| 43,7%	**Cíjara** 630| 41,8%	**Alange** 108| 12,6%
Cedillo 248| 95,3%	**Orellana** 585| 72,4%	**Villar del Rey** 107| 81,6 %

El Sol

Salida	Puesta
07:57	20:21

La luna

Salida	Puesta
20:36	08:12

Farmacias

CÁCERES

De 9.30 a 22.00 horas
Av. Virgen de la Montaña, 6; Av. Alemania, 29; C/ Alfonso Díaz; de Busttamante, 1; C/ Atahualpa, s/n; Cerro del Royo, 1; C/ Emilio Cardenal, Hernández, 134; Av. de España, 21; C/ Pintores, 27; Plaza Mayor, 28; C/ María Auxiliadora, 14; C/ San Ignacio, 4; C/ Oporto, 2; C/ Padre Bayle, 9; Av Cervantes, 8; Av. Antonio Hurtado, 9; Av V. Guadalupe, 3; C/ Amberes, 6.

24 horas
Avda. Antonio Hurtado, 20 y Avda. Isabel de Moctezuma, 1

PLASENCIA

De 9.00 a 22 horas
Plaza Mayor, 14; Plaza Mayor, 9; Pl. José Morales Pascual, 1; Plaza los Alamitos, 1; Av. de Extremadura,1; Av Lasalle, 15

24 horas
Avda. Salamanca , 30

NAVALMORAL DE LA MATA
Inmaculada Sánchez Guerrero

CORIA
Patricia Valiente Rodríguez

TRUJILLO
Carlos Hernández González

JARAÍZ
Antonio Jiménez Jiménez

MIAJADAS
Eugenio Tomás Blanca Mera

MORALEJA
Felipe Bueno Becerra

VALENCIA DE ALCÁNTARA
Celestino Anega Durán

BADAJOZ

De 9.30 a 22 horas
Corte Peleas, 104; C/ Campanilla, 36; Avda de Huelva, 10; Damian Téllez la fuente, 13; Avda de Elvas, 11; Fco. Pizarro, 8; C/ Menacho, 3; Avda Cardenal Cisneros, 70; Santo Domingo, 6; Avda María Auxiliadora, 23; C/ Pantano de Cijara, 9; Avda. R. Carapeto, 95;R. Dominicana, 12 (Pol. de la paz).

24 horas
Santo Cristo de la Paz, 29; Plaza Autonomía Extremeña, 3; Avda. Villanueva, 19 y Avda. Santa Marina, 20.

MÉRIDA

De 9.30 a 22 horas
Santa Eulalia, 18 y 27; Roso de Luna, 11 y Morerías esquina Holguín, s/n.

24 horas
Astorga, 5.

ALMENDRALEJO
Donoso Cortés, 1

DON BENITO

De 9.30 a 22 horas
Arroyazo, 29; Grouzard, 13 y D. Llorente, 43.

24 horas
Pescadores, 97.

VILLANUEVA DE LA SERENA

24 horas
Hernán Cortés, 161.

VILLAFRANCA DE LOS BARROS

24 horas
Plaza Pio XII, 2-B.

ZAFRA
Paseo Ieres y V. Marcos.

La suerte

ONCE
17/09/2024
50.538 Serie: 025

El Gordo
15/09/2024
02-08-27-40-52 Clave: 4

	ACERTANTES	EUROS
5+1	0	0,00
5+0	0	0,00
4+1	8	23.377,66
4+0	122	275,15
3+1	779	49,25
3+0	7.193	17,33
2+1	13.597	7,05
2+0	117.999	3,00

Súper ONCE
17/09/2024
Sorteo 5
07-10-13-15-17-22-25-29-30-32-37-39-40-41-42-47-49-58-67-73

Euro Jackpot
Sorteo 17/09/2024
01-03-13-24-44
Soles: 11-12

Eurodreams
Sorteo 16/09/2024
12 18 21 28 31 32
S: 01

Triplex
17/09/2024

Sorteo 1	914
Sorteo 2	732
Sorteo 3	349

Bonoloto
17/09/2024
21-36-37-39-42-49 C:30-R:1

ACERTANTES		EUROS
6	0	0,00
5+C	0	0,00
5	60	3.796,51
4	3.780	30,13
3	73.870	4,00

Euromillones
17/09/2024
20-30-32-41-44
El millón: GNN27244 E: 01-10

	ACERTANTES	EUROS
5+2	0	0,00
5+1	0	0,00
5+0	4	159.071,52
4+2	19	1.976,04
4+1	460	150,35
3+2	917	79,73
4+0	1.158	44,37
2+2	13.868	18,52
3+1	20.774	13,79
3+0	49.650	10,75
1+2	73.056	8,84
2+1	296.919	6,85
2+0	752.833	4,35

La Primitiva
16/09/2024
01-09-11-34-35-44 C:12 R:9
Joker: 1 229 547

	ACERTANTES	EUROS
6+R	0	0,00
6	0	0,00
5+C	2	58.819,29
5	85	2.537,30
4	5.055	62,06
3	100.541	8,00

Lotería Nacional
14/09/2024

Primer Premio	70.253
Segundo Premio	37.762
R:	3-8-9

RECOMIENDA COMPROBAR LOS DATOS EN LAS PÁGINAS OFICIALES CORRESPONDIENTES

Cines

CÁCERES

MULTICINES CÁCERES 927 212 983
Plaza Sánchez Asensio, 3
www.multicinescaceres.com

Bitelchús...	17.30	20.00	22.15
El 47	17.30	20.00	
Odio el verano...		20.00	22.15
Romper el...		19.45	22.10
Deadpool...			22.10
Padre no...	18.00		
Buffalo kids	18.00		
No hables...	17.30	20.00	22.15
Un desastre...	17.30	20.00	22.15
Justicia artificial	17.30	20.00	22.15

Lunes y miércoles no festivos 4 euros. Lunes en VOSE. Entradas en www.multicinescaceres.com. En HD. Lunes en VOSE.

PLASENCIA

MULTICINES ALKÁZAR 927 423 537
Avda. Cañada Real s/n
www.alkazarmulticines.com

Odio el...	17.45		
Deadpool...		20.15	
Bitelchús	17.45	20.15	
El 47	17.45		
Parpados...		20.15	
Romper el...		20.15	
Justicia artificial	17.45	20.30	
Hotel Bitcoin	17.45	20.15	
No hables...		20.15	
Zak y Wowo...	17.45		
Un desastre...		20.15	

Día del espectador, jueves no festivo.www.alkazarmulticines.com

CORIA

CINES CORIA 927 504 102
Portezuelo, 3

EL 47			20.45
Buffalo Kids			
Bitelchús...			20.45
No hables...			20.50

Día del espectador, lunes. Descanso, jueves.Pensionistas. 3.50 euros (excepto sábados y domingos)

NAVALMORAL DE LA MATA

CINE NAVALMORAL 927 533437
Carretera Jarandilla, 26
cinearenas@hotmail.com

Bitelchús...			21.30
Romper el...	17.45		
Odio el...		19.00	
Buffalo kids	18.00		
Un desastre...			21.00
El 47		19.30	

Miércoles, día del espectador. Descanso, jueves.

BADAJOZ

CONQUISTADORES 667 770 446
Avenida de Elvas, s.n
www.cinesur.com

Deadpool...			22.00
Odio el...		20.05	22.25
Bitelchús...			
Alien...		20.00	22.20
Buffalo kids	18.15		
El conde...			21.00
El 47	17.40		
No hables...	18.00	20.15	22.30
Hotel Bitcoin	17.50	19.55	
Justicia...	18.05	20.10	

Venta de entradas www.entradas.com y 902 221 622.Filmoteca Avda. Ricardo Carapeto, 30 - 1 € - Abono 10 sesiones: 6 €. Cine junior, precios especiales.

MÉRIDA

CINES VICTORIA 924 338 435
Centro Comercial El Faro
www.cinesvictoria.com

Romper el...	19.30		22.00
Buffalo kids	18.00		
Bitelchús...	18.00	20.00	22.00
Estación...			22.00
Odio el...	18.00	20.00	
Hotel Bitcoin		20.00	22.00
No hables...	18.00	20.05	22.10
Zak y Wowo...	17.30		
Un desastre...	18.00	20.00	22.00

ALMENDRALEJO

CINES VICTORIA 924 677 110
C. Comercial de Almendralejo
www.cinesvictoria.com

Bitelchús...	18.00	20.00	22.00
Odio el...	18.00		
Romper el...		19.30	
Estación...			22.00
Buffalo kids	18.00		
No hables...	18.00	20.05	22.10
Un desastre...		20.00	22.00
Zak y Wowo...	17.30		
Hotel Bitcoin		20.00	22.00

DON BENITO

CINES VICTORIA 924 811 134
C.C. y Ocio Las Cumbres
www.cinesvictoria.com

Bitelchus...	18.00	20.00	22.00
Romper el...	19.30		22.00
Estación...			22.00
Buffalo kids	18.00		
Zak y Wowo...	17.30		
Odio el...	18.00	20.00	
Un desastre...	18.00	20.00	22.00
Hotel Bitcoin		20.00	22.00
No hables...	18.00	20.05	22.10

ZAFRA

MULTICINES ESPAÑA 924 55 00 39
Plaza de España, 23
www.multicinesespaña.es

Bitelchús...	18.30	21.00
Buffalo kids	18.30	21.00
Odio el...	18.30	21.00

Miércoles, día del espectador.
Tel: 924 550 039. Lunes y martes cerrado.

Sudokus

					5	6	8	
1		6		3				
	8				1	2		
					3	7	6	
	9	2	1		8			
3			7					
		7					5	
8				9				
		1			6			

			1					
7		2			8		5	
9	1		5	7				
				1	7			9
	5		9					6
6							8	
		8		9				5
4						8	2	
	6			3				

			7	8		9		
				4			7	1
	3						8	
				9		4	1	
		1	2		6			
	7							3
				7		5		8
		6	3					4
		3			4		6	

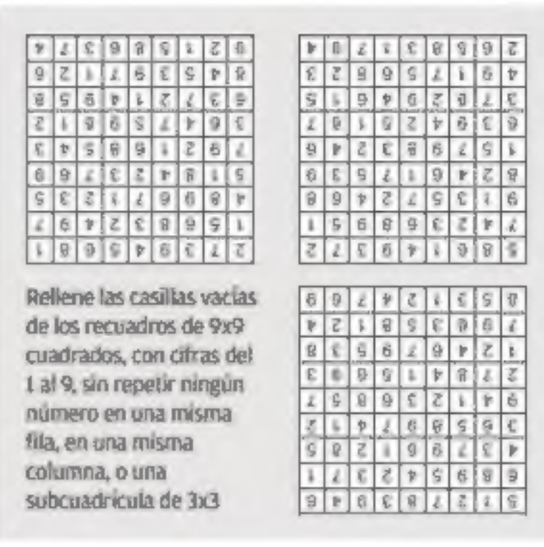

Rellene las casillas vacías de los recuadros de 9x9 cuadrados, con cifras del 1 al 9, sin repetir ningún número en una misma fila, en una misma columna, o una subcuadrícula de 3x3

Seis diferencias

Diferencias 1. La pata del gato está movida. 2. El pie de ella es distinto. 3. El farol está movido. 4. El pulpir está movido. 5. La ventana es más grande. 6. La valla es diferente.

Crucigrama

HORIZONTALES.-1: Verja pequeña que se pone en el umbral de algunas casas para reservar el portal del libre acceso del público. Poner llano algo.-**2:** Desocupado, inactivo. Siente gratitud.-**3:** Propietaria. Equivocación. Prefijo que significa reunión, cooperación o agregación.-**4:** Porción de tierra rodeada de agua por todas partes. Ocasionaba, acarreaba. Introduje.-**5:** Negación castiza. Ave rapaz nocturna, similar a la lechuza. Cestas para echar la pesca.-**6:** Cólera. Fundamento, apoyo principal de algo. Traspasado, transferido.-**7:** Preposición. Habite. Perfil, contorno de una figura.-**8:** Tono sentado y suave que da el tiempo a las pinturas y a otros objetos antiguos. Salitre. En romanos, cinco.-**9:** Sensación, impresión. Adquisición. Símbolo del neón.-**10:** La de allí. Celentéreo marino con forma de sombrilla. Preposición que denota el medio, modo o instrumento que sirve para hacer algo.-**11:** Pronombre personal antiguo. Conjunto de granos diminutos contenidos en las anteras de las flores.-**12:** Símbolo del europio. Finlandeses. Así sea.-**13:** Disminuirá. Acción y efecto de lavar.-**14:** Argumento a favor o en contra de algo. Listas o espabiladas.-**15:** Terreno orientado al sol. Despistada, distraída.

VERTICALES.-1: Afán excesivo de riquezas. Cereras.-**2:** Imputar a alguien algún delito, culpa, vicio o cualquier cosa vituperable. Joven travieso y a menudo pobre y andrajoso.-**3:** Labor en hueco sobre metales preciosos, rellena con un esmalte negro. Afable, complaciente, afectuoso. Artículo contracto.-**4:** Aguardiente de graduación alcohólica muy alta. Distinta de aquella de que se habla. Huida, escapada.-**5:** La de ahí. Destapaba un recipiente. Cortan en trozos muy menudos.-**6:** Artículo neutro. Trasladan algo al lugar en donde se habla. Artificio o astucia con suavidad o halago.-**7:** Símbolo del amperio. Épocas. Aumentó la velocidad.-**8:** Nacidos en Arabia. Ciudad de Ucrania. Número neperiano.-**9:** Ácido. Abreviatura de después del mediodía.-**10:** Parte delantera de la nave. Sujetapapeles. Calzoncillo ajustado que cubre el cuerpo desde debajo de la cintura hasta las ingles.-**11:** Hogar o fogón. Neutro, imparcial. Aquí.-**12:** Abreviatura de anno domini. Parte sólida de los árboles cubierta por la corteza. Limpian algo con agua u otro líquido.-**13:** Precisó, requirió. Pieza principal de una casa.-**14:** Limitada. Cosa nueva.-**15:** Flojo, dejado o detenido en la resolución o determinación de algo. Tóxica.

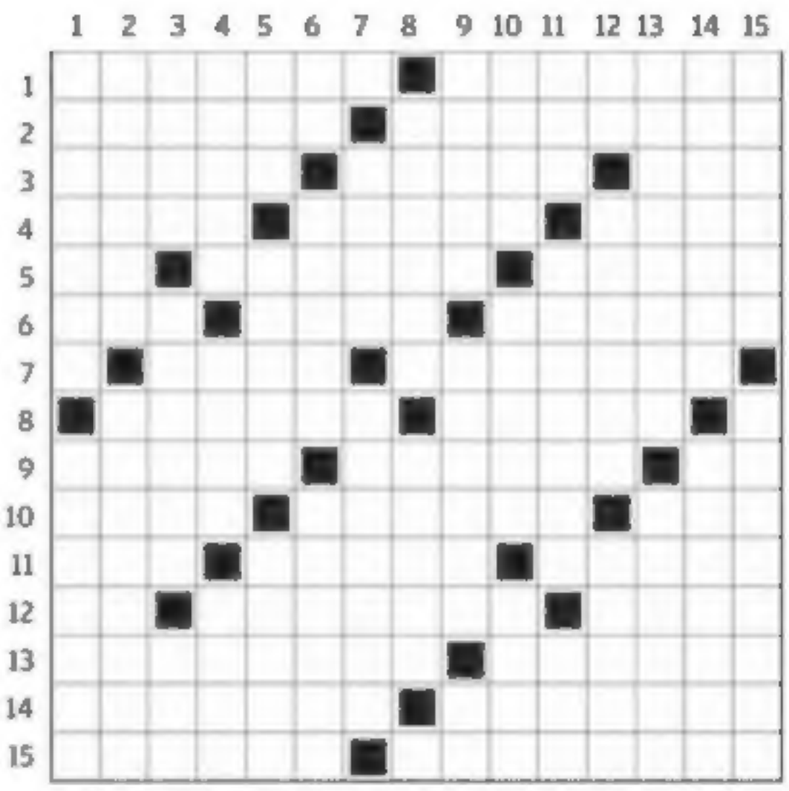

Solución sólo horizontales.-1: Cancela. Adornar.-**2:** Ocioso. Agradece.-**3:** Dueña. Error. Con.-**4:** Isla. Trata. Mell.-**5:** Ca. Cirabo. Nasas.-**6:** Ira. Base. Cedido.-**7:** A. Moré. Silueta.-**8:** Pátina. Metro.-**9:** Vibra. Compra. Ne.-**10:** Ella. Medusa. Con.-**11:** Lo. Polen. Llave.-**12:** Eu. Fineses. Amén.-**13:** Redujo. Lavado.-**14:** Alegato. Pecaríes.-**15:** Solana. Empanada.

Olafo el vikingo Por Chris Brownie

Ajedrez

Las blancas juegan y ganan

Solución ajedrez: 1-Cg6+, Rg8; 2-Dh8+, Txh8; 3-Ce7++

HORÓSCOPO

ARIES 21 MARZO A 19 ABRIL
▶ Para encontrar las soluciones que busca lo único que precisa es un poco de soledad. Estará después más tranquilo y dispuesto para salir con sus amigos o familiares y pasarlo bien.

TAURO 20 ABRIL A 20 MAYO
▶ Su trabajo se verá recompensado. Procure ser realista con sus posibilidades y no deseche las opiniones ajenas que parezcan válidas. La velada se prevé plena de romanticismo.

GÉMINIS 21 MAYO A 20 JUNIO
▶ Logrará que su trabajo se desarrolle de acuerdo con sus deseos. Abrirse a los demás le abrirá también a usted muchas puertas. Vigile sus gastos. Vida afectiva plena y gratificante.

CÁNCER 21 JUNIO A 22 JULIO
▶ Resolverá con facilidad cuantos problemas le surjan en su trabajo. En una reunión familiar no saque a relucir cosas pasadas, aunque le cueste esfuerzo, ya que podría abrir viejas heridas.

LEO 23 JULIO A 22 AGOSTO
▶ Hoy el ambiente será propicio para limar asperezas y clarificar situaciones en su trabajo. No se deje nada por decir, pero hágalo con el tacto. En el terreno afectivo todo será armónico.

VIRGO 23 AGOSTO A 22 SEPTIEMBRE
▶ Su buen juicio y capacidad de diálogo resultarán muy efectivos en su trabajo, donde conseguirá apuntarse buenos tantos. En los temas familiares siga al pie de la letra su criterio.

LIBRA 23 SEPTIEMBRE A 22 OCTUBRE
▶ Jornada laboral tranquila. Tendrá profundos pensamientos pero sabrá expresarlos con brillantez. En el plano familiar hay algún tema del que no le conviene desentenderse.

ESCORPIO 23 OCTUBRE A 21 NOVIEMBRE
▶ Sus responsabilidades profesionales serán de importancia, pero estará en disposición de afrontarlas con éxito. A última hora del día negocios y diversión no conjugarán bien.

SAGITARIO 22 NOVIEMBRE A 21 DICIEMBRE
▶ En temas de trabajo el día resultará un tanto complicado, pero si mantiene el equilibrio podrá acabarlo de forma satisfactoria. Sea sincero con su pareja y evitará malos entendidos.

CAPRICORNIO 22 DICIEMBRE A 19 ENERO
▶ Su notable capacidad de percepción le permitirá gozar de una situación privilegiada en sus relaciones laborales. Si dedica algún tiempo al estudio le compensará con creces.

ACUARIO 20 ENERO A 18 FEBRERO
▶ Hoy podría pesarle demasiado su responsabilidad laboral y necesitará buscar una válvula de escape, pero vigile sus gastos. En sus relaciones amistosas acentúe la tolerancia.

PISCIS 19 FEBRERO A 20 MARZO
▶ La buena marcha de su trabajo y la falta de problemas pueden conducirle a bajar la guardia y a dormirse un poco en los laureles. La franqueza será su mejor aliada en la amistad.

La 1

06.00 Telediario matinal.
08.00 La hora de La 1.
10.40 Mañaneros.
Con Adela González.
14.00 Informativo territorial.
14.10 El gran premio de la cocina.
Fuente de pimientos de piquillo rellenos con salsa y albóndigas con salsa y puré de patatas.
15.00 Telediario 1.
Con Alejandra Herranz.
15.50 Informativo territorial.
16.15 El tiempo.
16.30 Salón de té La Moderna.
17.30 La Promesa.
18.30 El cazador stars.
Con Gorka Rodríguez.
19.30 El cazador.
Con Rodrigo Vázquez.
20.30 Aquí la Tierra.
Con Jacob Petrus.
21.00 Telediario 2.
Con Marta Carazo.
21.40 La Revuelta.
Con David Broncano.
22.50 Valle Salvaje.
00.15 Cicatriz.
Mi primer error.

La 2

09.55 La aventura del saber.
10.55 La 2 express.
11.00 Documenta2.
11.55 Al filo de lo imposible.
Monográfico desiertos.
12.20 Las rutas D'Ambrosio.
La Ribagorza. Inspira, Explora.
13.20 Mañanas de cine.
Un rey para cuatro reinos.
14.45 Curro Jiménez.
El secuestro.
15.45 Saber y ganar.
Con Jordi Hurtado.
16.30 Grandes documentales.
18.05 Documenta2.
19.00 Grantchester.
19.45 Culturas 2.
20.15 Mi familia en la mochila.
20.40 Reformas extraordinarias de George Clarke.
Cochera, Tamworth.
21.30 Cifras y letras.
Con Aitor Albizua.
22.00 Documaster.
Manolo: el mago de los zapatos.
23.30 Te ha hecho mirar: una historia verdadera sobre

Antena 3

08.55 Espejo público.
Con Susanna Griso.
13.20 Cocina abierta con Karlos Arguiñano.
13.45 La ruleta de la suerte.
Con Jorge Fernández.
15.00 Antena 3 Noticias 1.
Con Sandra Golpe.
15.30 Deportes.
15.35 El tiempo.
15.45 Sueños de libertad.
17.00 Y ahora Sonsoles.
Con Sonsoles Ónega.
20.00 Pasapalabra.
Con Roberto Leal.
21.00 Antena 3 Noticias 2.
Con Vicente Vallés y Esther Vaquero.
21.30 Deportes.
21.35 El tiempo.
21.45 El hormiguero.
Con Pablo Motos. Invitado: Miguel Ángel Revilla, secretario general del Partido Regionalista de Cantabria.
22.45 López y Leal contra el canal.
02.30 The Game Show.
Con Sofía del Prado, Marc Vila y Gemma Manzanero.

Cuatro

07.30 ¡Toma salami!
08.30 Callejeros viajeros.
Incluye Playas de Venezuela y Punta del Este.
10.20 Viajeros Cuatro.
Medellín.
11.30 En boca de todos.
Con Nacho Abad.
14.00 Noticias Cuatro.
Con Alba Lago.
14.55 ElDesmarque Cuatro.
Con Manu Carreño.
15.30 El tiempo.
15.30 Todo es mentira.
Con Risto Mejide.
18.00 Lo sabe, no lo sabe.
Con Jusa Jones.
19.00 ¡Boom!
Con Christian Gálvez.
20.00 Noticias Cuatro.
Con Diego Losada y Mónica Sanz.
20.45 ElDesmarque Cuatro.
Con Ricardo Reyes.
21.00 El tiempo.
21.15 First Dates.
22.50 Volando voy.
02.00 ElDesmarque madrugada.
02.40 The Game Show.

Tele 5

08.55 La mirada crítica.
Con Ana Terradillos.
10.30 Vamos a ver.
Con Joaquín Prat y Patricia Pardo.
15.00 Informativos Telecinco.
Con Isabel Jiménez y Ángeles Blanco.
15.25 ElDesmarque Telecinco.
Con Lucía Taboada.
15.35 El tiempo.
15.45 El diario de Jorge.
Con Jorge Javier Vázquez.
17.30 TardeAR.
Con Ana Rosa Quintana.
20.00 Reacción en cadena.
Con Ion Aramendi.
21.00 Informativos Telecinco.
Con Carlos Franganillo y Leticia Iglesias.
21.35 ElDesmarque Telecinco.
Con Matías Prats Chacón.
21.45 El tiempo.
22.00 Gran Hermano: última hora.
Con Laura Madrueño.
22.50 El rival más débil.
00.15 La verdad de...
02.00 Casino Gran Madrid Online Show.

La Sexta

09.00 Aruser@s.
11.00 Al rojo vivo.
Con Antonio García Ferreras.
14.30 La Sexta noticias 1ª edición.
Con Helena Resano.
15.15 Jugones.
Con Josep Pedrerol.
15.30 La Sexta meteo.
15.45 Zapeando.
Con Dani Mateo.
17.15 Más vale tarde.
Con Cristina Pardo e Iñaki López.
20.00 La Sexta noticias 2ª edición.
Con Cristina Saavedra y Rodrigo Blázquez.
21.00 La Sexta Clave.
Con Joaquín Castellón.
21.20 La Sexta meteo.
21.25 La Sexta deportes.
Con Carlota Reig y Óscar Rincón.
21.30 El intermedio.
Con El Gran Wyoming y Sandra Sabatés.
22.30 #Caso.
La base.
00.00 Anglés: historia de una fuga.

22.50
TVE-1
'Valle salvaje'
Tras un terrible suceso, la joven Adriana descubre que ha sido prometida con un hombre al que no conoce, lo que les lleva a ella y a sus hermanos a marchar a Valle Salvaje.

22.50
TELE 5
'El rival más débil'
Ocho famosos trabajan en equipo a lo largo de siete rondas para tratar de conseguir hasta 50.000 euros. Al final de cada ronda, tienen que votar.

22.45
Antena 3
'López y Leal contra el canal'
Programa que pone a Iñaki López y Roberto Leal, dos de los presentadores más reconocidos de Atresmedia, contra la propia cadena.

Paramount Network

08.05 Central de cómicos. **08.45** La tienda de Galería del Coleccionista. **11.30** Cinexpress. **12.15** Embrujadas: *Hechizados.* **13.10** Colombo: *Cuidado, el asesinato puede ser perjudicial para la salud.* **15.05** Agatha Christie: Poirot: *La aventura de Johnnie Waverly.* **16.05** Los misterios de Murdoch. *Juego de niños* y *Un error médico.* **18.10** Los asesinatos de Midsomer. *La espada de Guillaume* y *Asesinatos a medida.* **22.00** Cine con estrella: *Secuestro.* **00.30** Cine: *Revenge.* **02.30** Central de cómicos.

Neox

06.00 Minutos musicales. **06.15** Hoteles con encanto. **07.00** Neox Kidz. **10.00** Modern Family. **12.15** Los Simpson. **16.15** The Big Bang Theory. **19.45** Chicago P.D. Narra la vida cotidiana de varios policías y miembros de la Unidad de Inteligencia Criminal asignado al Distrito 21 del Departamento de Policía de Chicago. **02.30** Jokerbet: ¡damos juego! **03.15** The Game Show. Presentadores: Sofía del Prado, Marc Vila, Gemma Manzanero. **04.00** Minutos musicales.

Canal Extremadura

07.30 A nuestra salud.
08.00 Primera hora.
Con Javier Trinidad.
10.00 Conexión Extremadura.
Con Sara Bravo y Juan Pedro Sánchez.
Programa de actualidad y servicio público desde todos los rincones de Extremadura.
12.35 Territorio Extremadura.
Con Isabel Casilda.
12.55 Buenas migas.
13.25 A nuestra salud.
13.57 Extremadura noticias.
14.30 Deportes.
Espacio dedicado a la información de actualidad deportiva.
14.45 El tiempo.
14.55 El campo es vida.
15.25 Cine.
Johnny Oro.
Ringo es un cazador de fortunas que ve peligrar su existencia cuando su peor enemigo llega a la ciudad con la intención de vengarse de él.
16.50 Life.
17.35 Conexión Extremadura.
Con Sara Bravo y Juan Pedro Sánchez.
Programa de actualidad y servicio público desde todos los rincones de Extremadura.
20.30 Extremadura noticias.
21.10 Deportes.
Espacio dedicado a la información de actualidad deportiva.
21.20 El tiempo.
21.30 Atrápame si puedes.
Con Alicia Senovilla.
Programa de preguntas y respuestas, destinado a toda la familia. Cinco concursantes intentan llevarse el bote respondiendo a preguntas.
22.20 Cine.
7 mesas de billar francés.
Ángela y su hijo Guille viajan a la gran ciudad ante la repentina enfermedad de Leo, padre de ella y abuelo del chico. Cuando llegan, Charo, amante de Leo, pone a Ángela al corriente de la ruina del negocio paterno: un local en el que se alinean siete mesas de billar. Ángela decide entonces intentar reflotar la sala de billares.
00.15 Territorio Extremadura.
Con Isabel Casilda.

Clan TV

11.57 Geronimo Stilton. **12.20** Los superminihéroes. **12.28** Los Pitufos. **12.40** Hardball. **13.03** Héroes a medias. **13.15** Las flipantes historias del Capitán Calzoncillos. **13.37** Bob Esponja. **14.45** Una casa de locos. **15.28** Bob Esponja. **16.13** Danger force. **16.56** Peppa Pig. **17.11** El gran show de Baby Shark. **17.32** Las pistas de Blue y tú. **17.54** Simon. **18.10** Petronix. **18.33** Hello Kitty, super style! **19.07** El refugio de audrey. **19.18** Polinópolis. **19.40** Tara Duncan. **20.04** Héroes a medias. **20.15** Slugterra.

Boing

09.27 El asombroso mundo de Gumball. **10.21** Jade Armor. **10.47** El valiente príncipe Ivandoe. **11.16** Teen Titans Go. **11.42** El asombroso mundo de Gumball. **12.09** Batwheels. **12.35** Somos ositos. **13.24** Looney Tunes Cartoons. **14.22** Doraemon, el gato cósmico. **16.10** Tiny Toons: Looniversidad. **16.36** Teen Titans Go. **17.24** El asombroso mundo de Gumball. **18.22** El mundo de Craig. **18.50** Beyblade X. **19.15** Teen Titans Go. **19.49** Tiny Toons: Looniversidad. **20.16** Doraemon, el gato cósmico.

FDF

06.25 Love Shopping TV FDF. **06.55** Miramimúsica. **07.00** ¡Toma salami! **07.05** Love Shopping TV FDF. **07.35** Los Serrano. **09.15** Aída. **12.55** La que se avecina. **22.55** Cine: *The Fast and the Furious: A todo gas.* *Una banda de delincuentes se dedica a robar camiones en marcha desde vehículos deportivos. La policía decide infiltrar a uno de sus mejores hombres en el grupo para descubrir posibles sospechosos.* **00.55** La que se avecina. **02.45** The Game Show. **03.25** La que se avecina.

DMAX

10.25 Secretos bajo tierra. Emisión de dos episodios. **12.16** Alienígenas. *La conexión de los druidas* y *Reptiles ocultos entre nosotros.* **14.06** Expedición al pasado. *En busca de los pilotos perdidos de la Segunda Guerra Mundial* y *En busca de Bonnie y Clyde.* **15.57** La pesca del oro. *Llego la mina de hielo* y *Asfixia helada.* **17.47** Pesca radical. **18.42** Pesca radical. **19.38** Joyas sobre ruedas. *Saab 900.* **21.30** ¿Cómo lo hacen? **22.30** Las misiones secretas de Hitler. **23.27** Los cuarteles de Hitler.

Disney Channel

10.20 Los Green en la gran ciudad. **11.35** Prodigiosa: Las aventuras de Ladybug. **12.50** Los Green en la gran ciudad. **13.40** Bluey. **14.35** Marvel Spidey y su superequipo. **15.00** Los Green en la gran ciudad. **15.55** SuperKitties. **16.45** Hailey, ¡a por todas! **17.40** Rainbow High Shorts. **17.50** Hamster & Gretel. **19.00** Kiff. **19.55** Bluey. **20.50** Los Green en la gran ciudad. **22.25** Prodigiosa: Las aventuras de Ladybug. **22.50** Pequeños Cuentos Chibi. **22.55** Prodigiosa: Las aventuras de Ladybug.

Nickelodeon

10.12 Equipo Danger. **11.00** Henry Danger. **11.50** Los Thunderman. **12.43** Bob Esponja. **13.37** Patricio es la estrella. **13.58** Los Casagrande. **14.48** Una casa de locos. **15.38** Zokie de Planeta Ruby. **16.00** Kampamento Koral: Bob Esponja primeras aventuras. **16.25** Bob Esponja. **17.16** Una casa de locos. **18.42** Equipo Danger. **19.30** Una verdadera casa de locos. **19.55** Los Thunderman. **20.47** Henry Danger. **22.01** Bob Esponja. **22.52** Una casa de locos. **00.17** Bob Esponja.

EL DIAL

FM

Frecuencia	Emisora
84.9	40 Vva.
87.9	Canal Ext. Mérida
88.2	Radio 5 Cáceres
89.5	Onda Cero Cáceres
90.1	Radio 2 Badajoz
89.8	Radio Almendralejo
90.4	Onda Cero Mérida
91.4	SER Plasencia
91.9	Kiss Mérida
92.2	Radio 3 Badajoz
92.6	40 Cáceres
92.7	Onda Cero Olivenza
92.8	Radio Interior
93.6	Radio Coria
93.7	Radio 3 Cáceres
94.4	SER Cáceres
95.1	Radio 1 Cáceres
95.5	SER Trujillo
95.6	SER Mérida
95.7	Kiss Cáceres
96.9	SER/40 Badajoz
97.0	Estudio Cáceres
97.4	Radio Plasencia
99.8	Radio Interior
100.0	SER Vva. Serena
100.2	Radio Hurdes
100.8	Canal Ext. Badajoz
101.1	COPE D. Benito-Vva
101.2	Onda Cero Jaraíz
101.3	Radio 5 Mérida
101.7	Radio 2 Cáceres
102.0	Canal Ext. Plasencia
102.1	Onda Cero Montijo
103.6	COPE Mérida
104.0	Canal Ext. Cáceres
104.8	COPE Badajoz
105.3	Radio 1 Mérida
105.5	Kiss Badajoz
105.6	COPE Campiña SUR
105.7	SER Almendralejo
105.8	COPE Navalmoral
106.0	Radio 5 Badajoz
106.3	SER Coria
106.7	SER Coria

OM

Frecuencia	Emisora
648	Radio 1 Badajoz
774	Radio 1 Cáceres
900	COPE Cáceres
1008	SER Badajoz
1107	Radio 5 Cáceres
1125	Radio 5 Badajoz
1269	COPE Badajoz

el Periódico Extremadura

MIÉRCOLES, 18 DE SEPTIEMBRE DE 2024

C/ Doctor Marañón 2 Local 7. 10002 Cáceres | www.elperiodicoextremadura.com
Editorial Extremadura S.A. Todos los derechos reservados. Prohibida toda reproducción a los efectos del artículo 32.1, párrafo segundo, LPI. Esta publicación no puede ser reproducida, ni en todo ni en parte, ni registrada en, o transmitida por, un sistema de recuperación de información, en ninguna forma ni por ningún medio, sea mecánico, fotoquímico, electrónico, magnético, electroóptico, por fotocopia, o cualquier otro, sin el permiso previo por escrito de la editorial.

A CONTRACORRIENTE

REDACCIÓN YOTELE

Adiós a Jimmy Giménez-Arnau, el tertuliano más mordaz

La noticia la adelantaron ayer en el espacio 'Ni que fuéramos' los que habían sido sus compañeros de 'Sálvame'. Estaban conmocionados. A sus 81 años, deja momentos singulares en 'Tómbola' o 'Crónicas Marcianas'

El mundo de la televisión está de luto. El periodista Jimmy Giménez-Arnau ha muerto a los 81 años de edad de manera inesperada. Precisamente, el pasado fin de semana celebró su último cumpleaños. Licenciado en Derecho y Periodismo, pero sobre todo colaborador de numerosos programas del corazón como 'Sálvame', 'Tómbola 'y 'Crónicas Marcianas', el escritor se convirtió en uno de los personajes más icónicos de la televisión, por su fina ironía, sus divertidas reflexiones y sus mordaces preguntas a los famosos. La noticia fue adelantada ayer tarde por 'Ni que fuéramos Shhh', donde causó una evidente conmoción, y verificada por Yotele.

Antes de su faceta televisiva, donde se convirtió en uno de los tertulianos rosas más irónicos y mordaces desde la década de los 90, fue corresponsal de guerra durante años, época en la que cofundó la revista titulada 'Hermano Lobo'. En 1980 escribió y dirigió junto a Julio Wizuete 'Cocaína', una película en la que además tuvo una participación como actor. En 1983 creó la televisión clandestina 'Onda Blúmini'. Publicó varias obras literarias, alternando poesía y novelas como 'Los insatisfechos' o 'Zelos'.

Sin embargo, su gran salto a la fama se produjo cuando en 1977 se casó con Merry Martínez-Bordiú, nieta de Franco, por lo que copó todas las portadas de la prensa de sociedad de la época. Tras una tormentosa relación y peor proceso de separación, Jimmy Giménez-Arnau se dedicó a contar los detalles más íntimos de su convivencia, tanto en las televisiones y revistas como en unas incendiarias memorias en las que realmente no dejó títere con cabeza.

Llegada a 'Tómbola'

Recorrió los platós para desgranar sus vivencias con los Franco y finalmente se quedó como colaborador fijo por primera vez en 'Tómbola'. No era un periodista del corazón al uso, pero sus innumerables vivencias y su gran capacidad para la comunicación, le hicieron pronto una figura imprescindible de la televisión, donde sabía perfectamente cómo ofrecer espectáculo y diversión a los espectadores. Y llegó a los principales espacios: tras el programa de Canal 9, se sumó al equipo de María Teresa Campos primero y al de Ana Rosa Quintana después, pese a lo mucho que , según él mismo reconocía, le costaba madrugar. Por sus polémicas intervenciones vivió varios encontronazos con otros personajes populares, como cuando en 1993, durante su etapa como tertuliano en el programa de radio 'Protagonistas', de Luis del Olmo, la actriz y presentadora de televisión Norma Duval se presentó en el estudio en directo y le lanzó un zapato.

También llegaría a ser entrevistado y posteriormente fichado como colaborador en espacios como 'Dónde estás corazón', 'Salsa Rosa' y 'Dolce vita', donde conocería a Sandra, su última mujer, que trabajaba como redactora y con la que se llevaba 35 años. Se enamoraron después de hacerle la entrevista previa para el espacio y nunca más se separaron. Giménez-Arnau seguiría en televisión con espacios como 'La Noria', 'Sálvame' y su versión 'Deluxe', donde fue uno de sus personajes principales.

Última aparición en TV

Precisamente, su última aparición en televisión fue en una promoción para el lanzamiento de 'Ni que fuéramos', que se grabó en un autobús, en la que el escritor participó altruistamente pese a que nunca llegó a acudir al espacio. Ayer tarde, los que fueron sus compañeros le recordaron con cariño después del shock que supuso la noticia de su fallecimiento. Todos los magacines vespertinos como 'TardeAR' le hicieron un homenaje, repasando los momentos más destacados de su vida personal y profesional. ■